روزنامه وحید
مازندران - گیلان - گلستان

چهارشنبه ۳ بهمن ماه ۱۴۰۳
سال بیست و هشتم - شماره ۲۹۴۹ - ۸ صفحه - ۵۰۰۰ تومان

مدیرکل پزشکی قانونی مازندران:

۸۶ نفر براثر حوادث کار در مازندران جان باختند

مدیرکل پزشکی قانونی مازندران گفت: ۸۶ نفر براثر حوادث کار از فروردین تا آذر سال جاری در استان جان خود را از دست دادند که این رقم در مقایسه با مدت مشابه سال گذشته ۱۸ درصد کاهش را نشان می‌دهد.

۲

تغییر اقلیم، علیه محصولات کشاورزی در مازندران

تغییرات اقلیمی دهه گذشته بر هر سه منطقه آب و هوایی کوه و جنگل، دشت و جلگه و دریای مازندران اثر داشته و بیشترین تبعات منفی را هم برفعالیت اقتصادی به خصوص کشاورزی زراعی، باغی شیلاتی و گیاهان به عنوان رکن اصلی استان به همراه دارد؛ اقلیمی که کارشناسان معتقدند با تغییر یا به هم ریختگی آب و هوایی، فعالیت های کشاورزی هم باید با اجرای الگوی کشت جدید با این وضعیت سازگاری داشته باشد.

۲

نقش‌آفرینی زنان در مدیریت ایران؛ ضرورتی برای آینده‌ای روشن‌تر

۳

جهان با پدیده زنانه شدن سالمندی روبرو است

۴

«آقای قاضی» محبوب‌بیننده‌ها

۵

جمهوری اسلامی ایران
وزارت علوم، تحقیقات و فناوری

تحصیل همراه
با تضمین اشتغال
در دانشگاه جامع
علمی کاربردی

پذیرش دانشجو بدون کنکور
دانشگاه جامع علمی کاربردی پاسخگوی آینده شغلی
کاردانی و کارشناسی ناپیوسته
از ۱ الی ۶ بهمن ماه

ثبت نام www.sanjesh.org
اطلاعات بیشتر در سایت دانشگاه www.uast.ac.ir

دانشگاه جامع علمی کاربردی

وزارت راه وشهرسازی
سازمان بنادر ودریانوردی
اداره کل بنادر و دریانوردی و منطقه ویژه اقتصادی امیرآباد

« فراخوان خرید خدمات مشاوره شماره ۱۴۰۳/۱۶ »

نوبت اول

اداره کل بنادر و دریانوردی و منطقه ویژه اقتصادی امیرآباد در نظر دارد فرآیند خرید خدمات مشاوره با موضوع انجام مطالعات مرحله اول طرح سرمایه گذاری احداث و بهره برداری ازآب شیرین کن بندرامیرآباد (کد ۱۴۰۳/۱۶)را از طریق سامانه تدارکات الکترونیکی دولت برگزار نماید. کلیه مراحل برگزاری معامله از دریافت و تحویل اسناد خرید خدمات مشاوره تا تهیه فهرست مشاوران دارای صلاحیت، ارسال درخواست پیشنهاد (RFP)، ارائه پیشنهاد مشاوران و بازگشایی پاکت ها از طریق درگاه سامانه تدارکات الکترونیکی دولت (ستاد) به آدرس www.setadiran.ir انجام خواهد شد و لازم است مشاوران در صورت عدم عضویت قبلی، مراحل ثبت نام در سایت مذکور و دریافت گواهی امضای الکترونیکی را جهت شرکت در فرآیند خرید خدمات مشاوره محقق سازند تاریخ انتشار فراخوان در سامانه مورخ ۱۴۰۳/۱۱/۳ می باشد.

۱- شماره فراخوان در سامانه: ۲۰۰۳۰۰۳۶۳۵۰۰۰۰۲۳

۲- مهلت زمانی دریافت اسناد از سایت : ساعت ۹ صبح تاریخ ۱۴۰۳/۱۱/۳ الی ساعت ۹ صبح مورخ ۱۴۰۳/۱۱/۱۰

۳- مهلت زمانی ارسال پاسخ اسناد به سایت : ساعت۹ صبح تاریخ ۱۴۰۳/۱۱/۱۷

۴- اطلاعات تماس دستگاه مناقصه گزار جهت دریافت اطلاعات بیشتر در خصوص اسناد مناقصه و ارائه پاکتهای الف:

آدرس: مازندران بهشهر اداره کل بنادر و دریانوردی و منطقه ویژه اقتصادی امیرآباد و تلفن: ۳۴۵۱۲۴۳۱-۰۱۱ - ۳۴۵۱۲۱۳۸

کد پستی: ۴۸۵۴۱-۵۱۳۱۳ شناسه ملی: ۱۴۰۰۰۱۸۰۶۱۴ کد اقتصادی: ۴۱۱۳۱۹۵۷۷۹۸۶

۵- اطلاعات تماس سامانه ستاد جهت انجام مراحل عضویت در سامانه:

مرکز تماس ۱۴۵۶ دفتر ثبت نام ۸۸۹۶۹۷۳۷ و ۸۵۱۹۳۷۶۸

۶- مبلغ برآورد اولیه :۳/۱۲۰/۰۰۰/۰۰۰ریال(سه میلیارد و صد و بیست میلیون ریال)

شناسه آگهی : ۱۸۶۸۸۷۵

روابط عمومی اداره کل بنادر و دریانوردی امیرآباد

خبر

مدیرکل پزشکی قانونی مازندران:

۸۶ نفر براثر حوادث کار در مازندران جان باختند

مدیرکل پزشکی قانونی مازندران گفت: ۸۶ نفر براثر حوادث کار از فروردین تا آذر سال جاری در استان جان خود را از دست دادند که این رقم در مقایسه با مدت مشابه سال گذشته ۱۸ درصد کاهش را نشان می‌دهد.

به گزارش جویبار، علی عباسی افزود: مرگ و میر ناشی از حوادث کار طی ۹ ماه امسال ۸۶ نفر شامل ۸۵ مرد و یک زن است که این تعداد نسبت به مدت مشابه سال قبل ۱۸ درصد کاهش داشت.

وی با بیان اینکه از این موارد ۶۷ نفر متأهل و مابقی مجرد هستند، افزود: بر اساس آمارهای موجود در ۹ ماهه امسال سقوط از بلندی با ۴۳ فوتی رتبه اول مرگ‌های ناشی از حوادث کار را به خود اختصاص می‌دهد و برق گرفتگی با ۲۴، جسم سخت با ۱۶ و سایر با ۳ فوتی در رتبه‌های بعدی مرگ بر اثر حوادث کار قرار دارند.

مدیر کل پزشکی قانونی مازندران افزود: در ۹ ماهه امسال بیشترین مرگ‌های ناشی از حوادث کار با ۱۵ مورد در مهرماه و کمترین آن با ۴ مورد در آبان ماه ثبت شده است.

این مقام مسوول تصریح کرد: طی این مدت شهرستان‌های آمل با ۱۲، نور با ۱۰ و بابل با ۹ فوتی بیشترین و شهرستان‌های فریدونکنار، جویبار و تنکابن هر کدام با یک فوتی کمترین موارد مرگ بر اثر حوادث کار را داشتند.

مدیرکل پزشکی قانونی مازندران به تفکیک سن متوفیان گفت: بیشترین سن مربوط به افراد ۳۱ تا ۴۰ سال با ۲۳ فوتی و سنین کمتر از ۲۰ سال با ۷ فوتی کمترین آمار طی این ۹ ماه گزارش شده است.

عباسی افزود: بر اساس آمار مراکز پزشکی قانونی استان طی ۹ ماه امسال ۶۵۹ نفر شامل ۶۲۵ مرد و ما بقی زن مصدوم ناشی از حوادث کار به پزشکی قانونی مراجعه کردند که این رقم در مقایسه با مدت مشابه سال قبل یک درصد افزایش داشت.

عضو شورای قضایی استان مازندران، ارزش نهادن به جان انسان‌ها، داشتن برنامه ایمنی در کار، رعایت استانداردها و قوانین مربوطه، آموزش و ایجاد نظام اطلاع رسانی و عبرت از حوادثی که اتفاق افتاده را از مهمترین راهکارها در راستای کاهش حوادث ناشی از کار دانست.

پسماند، آب و راه سه موضوع مهم فراکسیون شمال است

نماینده مردم تنکابن، رامسر و عباس آباد در مجلس پسماند، آب و راه را سه موضوع مهم روی میز فراکسیون شمال در مجلس بیان کرد.

شمس الدین حسینی در نشست با فرماندار، رؤسای ادارات، شهرداران، بخشداران، شوراهای اسلامی شهر و روستا و دهیاران، با بیان اینکه عادت کرده‌ایم مسائل و کارهایی را که باید خودمان انجام دهیم را از دیگری بخواهیم، گفت: آشناترین فرد به این شهر من و شما هستیم و اگر فکر می‌کنیم مشکلات زیاد است و نمی‌توانیم حل کنیم، نباید وارد عرصه مدیریتی شویم.

وی با بیان اینکه بخشی از کار مدیریت مطالبه ومهم ترین آن تلاش مدیران است، افزود: سرپرست فرمانداری شهرستان رامسر دارای سوابق مدیریتی در وزارت کشور بوده و به کارش اشراف دارد.

وی بیان کرد: یکی از رویکردهای خوب دولت چهاردهم این است که در انتصابات وزارت کشور، اولویت همکاران وزارت کشوری هستند.

وی افزود: تغییرات مدیریتی لطماتی در پی دارد تا اطلاعات مدیران بروز شود و باید از فرصت انرژی جدیدی که وارد سیستم شده استفاده شود.

شمس الدین حسینی گفت: دفاتر من در سه شهرستان در چهار سال و ۷ ماه اطلاعات خوبی درباره پروژه‌های عمرانی دارند و از همه پروژه‌ها بازدید داشته‌ام.

وی تصریح کرد: در فراکسیون نمایندگان شمال کشور سه موضوع پسماند، آب و راه که از مسائل مهم است بررسی شد.

گزارش

تغییر اقلیم، علیه محصولات کشاورزی در مازندران

تغییرات اقلیمی دهه گذشته بر هر سه منطقه آب و هوایی کوه و جنگل، دشت و جلگه و دریای مازندران اثر داشته و بیشترین تبعات منفی را هم برفعالیت اقتصادی به خصوص کشاورزی زراعی، باغی شیلاتی و گیاهان به عنوان رکن اصلی استان به همراه دارد؛ اقلیمی که کارشناسان معتقدند با تغییر یا به هم ریختگی آب و هوایی، فعالیت های کشاورزی هم باید با اجرای الگوی کشت جدید با این وضعیت سازگاری داشته باشد.

به گزارش جویبار، بارندگی های سیل آسا و تگرگ، افزایش محسوس درجه هوا در فصل غیر گرما، سیلاب، خشکسالی، سرما و یخبندان در فصل پاییز، طوفان و آتش سوزی از جمله عوامل طبیعی در مازندران است، تغییر اقلیمی که علیه محصولات کشاورزی به صورت محسوسی اثر گذاری آن در مازندران نمایان شده است.

طبق بررسی های صورت گرفته اثرات تغییر اقلیم در چرخه هیدرولوژیکی و منابع آب مازندران قابل توجه بوده و افزایش پدیده های حدی باعث کاهش قابلیت دسترسی به آب، ایجاد و رقابت بین بخشی و کاهش عملکرد در واحد سطح در کشاورزی، تشدید فرسایش، تخریب منابع خاک و تغییر کاربری اراضی این خطه شده است.

یکی از تبعات درازمدت تغییرات اقلیمی در مازندران که قطب کشاورزی ایران محسوب می شود و بخشی از تامین امنیت غذایی کشور را بر عهده دارد، آسیب پذیر شدن گونه های مختلف کشاورزی بویژه در مناطق جلگه ای است. گونه های کشاورزی در مازندران علاوه بر نیازمندیشان به آب و بارندگی کافی، در برابر کاهش یا افزایش ناگهانی دمای هوا نیز حساس هستند.

تغییر یا به هم ریختگی آب و هوایی مازندران سبب جابه‌جایی مکانی الگوی کشت نیز شده است. به عنوان نمونه، بارندگی های بی موقع ماه مرداد در مازندران که به ماه «انجیر پزان» هم معروف است؛ سبب شده تا میوه درختان انجیر مرغوبیت کافی نداشته باشند، همان گونه که گرمای سوزان ماه های خرداد و تیر بر مرغوبیت گونه های دیگر از جمله صیفی جات اثرگذاشت و گوجه های کم آب و خیارهای پوک روی دست کشاورزان گذاشت.

این که باغداران مازندران در نیمه فصل پاییز که اوج رسیدن میوه مرکبات محسوب می شود مانند سال ۹۵ شاهد بارش سنگین برف و کاهش دمای هوا تا ۱۰ درجه زیر صفر باشند و یا برنجکاران در ماه خرداد و اوایل تیر که زمان رسیدن شالی است با افزایش دمای هوا و رسیدن آن به بالای ۴۰ درجه مواجه شوند، واقعیتی گویا از مخاطرات تغییرات اقلیمی علیه گونه های کشاورزی استان است.

اگرچه ۱۵ اسفند به نام روز درختکاری در تقویم جمهوری اسلامی به ثبت رسیده است و در این روز برنامه های نمادین مختلفی از کاشت درختان از سوی ارگان های دولتی و مردمی برگزار می شود، اما کارشناسان باغبانی مازندران معتقدند که بهترین زمان برای کاشت درخت در استان در چند سال اخیر از نیمه دوم دی ماه زمانی که درختان در خواب زمستانی به سر می برند، است.

بر پایه تغییر اقلیم، کارشناسان باغبانی در مازندران نیز اعلام کردند که با توجه به شرایط و تغییرات اقلیمی این سال‌ها و گرم شدن زمین، نهال‌کاری در دشت و جلگه باید از نیمه دوم دی تا پیش از ۱۵ اسفند در استان انجام شود تا خطر خشک شدن نهال‌ها کاهش یابد.

کارشناسان باغبانی تاکید کردند، مهمترین عواملی که در انتخاب زمان مناسب برای کاشت درخت مهم هستند، فصل و اقلیم آب و هوایی است، به طوری که توجه به این دو مورد می تواند بهترین زمان کاشت درخت در منطقه را مشخص کند.

به گفته آنان با توجه به تغییرات آب و هوایی و اقلیمی در مازندران که طی یک دهه اخیر زمستان یخبندان و خیلی سردی در دشت و جلگه شاهد نیستیم، بهتر است با دیدن آثار به خواب رفتن درختان اقدام به کاشت نهال کنیم.

مصداق تغییر اقلیم و به هم ریختگی های آب و هوایی افزایش محسوس دما و کاهش بارش در نخستین ماه از فصل زمستان مازندران است، طبق گزارش مرکز ملی اقلیم و مدیریت بحران خشکسالی سازمان هواشناسی کشور میانگین دمای هوای دی ماه امسال استان مازندران نسبت به مدت مشابه سال قبل ۲.۶ درجه افزایش و میزان بارندگی آن ۴۱ درصد کاهش داشته است.

میانگین بارش دی ماه امسال استان مازندران ۲۳.۹ میلی متر بوده که نسبت به مدت مشابه دوره آماری بلندمدت ۴۸.۴ میلی متر بوده، حدود ۵۱ درصد کاهش و نسبت به مدت مشابه سال قبل که ۴۱۸ میلی متر بوده، حدود ۴۳ درصد کاهش داشته است

نمونه دیگر این که بلوبری یکی از میوه‌هایی است که در مناطق خوش آب و هوا که رطوبت بسیاری دارد کشت می‌شود. بلوبری معمولا در شرایطی خاص رشد می‌کند، این میوه بسیار خوش طعم قیمت تقریبا بالایی دارد. اما کشت گیاهان جایگزین سازگار با شرایط تغییر اقلیم به منظور بهره‌وری آب، حفظ تولید در شرایط سخت محیطی و بهبود معیشت خانواده؛ تدبیری که یک زن کشاورز پیشرو در روستای «ولاغوز» چهاردانگه شهرستان ساری در مزرعه ۲ هکتاری خود اقدام به راه اندازی پرورش بلوبری کرد.

مصداق بارز دیگر تغییر اقلیم مازندران علاوه بر کشت های جایگزین محصولات کشاورزی ایجاد پدیده بیان زایی است، شاید کمتر کسی وجود بیابان را در این خطه سر سبز شمال باور کند اما حقیقت آن است که اکنون بخش‌هایی از گلوگاه، بهشهر، آمل، تلمادره ساری و خطیرکوه به دلیل قرارداشتن در حاشیه کویر جزو مناطق بیابانی محسوب می‌شود و کاهش بارندگی طی سال‌های اخیر بر شدت آن افزوده است.

شاید کمتر کسی وجود بیابان را در مازندران باور کند اما حقیقت آن است که اکنون بخش‌هایی از گلوگاه، بهشهر، آمل، تلمادره ساری و خطیرکوه به دلیل قرارداشتن در حاشیه کویر جزو مناطق بیابانی محسوب می‌شود و کاهش بارندگی طی سال‌های اخیر بر شدت آن افزوده است.

لزوم سازگاری با تغییرات اقلیمی در مازندران از آن سبب بسیار مهم وضروری است که آتش سوزی ناشی از گرمای بیش از حد و بارندگی های سیل آسا در منطقه دیگری از این خطه شمالی نیز تجربه شده است.

■ لزوم سازگاری با تغییرات اقلیمی در مازندران

مدیر کل اداره کل هواشناسی مازندران با بیان اینکه تغییر اقلیم بروز حوادث طبیعی را در استان افزایش داده است، گفت : افزایش ۲.۲ درجه ای دمای هوا در سال زراعی جاری، علاوه بر کاهش منابع آبی، خطر ریزگرد و گردو غبار، آتش سوزی و سیلاب را دو چندان کرد.

هوشنگ بهزادی در گزارشی از وضعیت دما و بارش در سال زراعی گذشته مازندران افزود: بررسی های آماری نشان می دهد که در حالی که متوسط افزایش دما در کشور ۱.۵ درجه بوده اما در این خطه ۲.۲ درجه افزایش دما به ثبت رسید، به همین دلیل است که دغدغه برای مدیریت مصرف انرژی برق و آب شرب و کشاورزی مازندران بسیار جدی است.

وی توضیح داد: امروز در عرصه تقسیم بندی مدیریت بحران با مشکل مواجه هستیم، یعنی آن چه بسیار حایز اهمیت است، هشدار تغییر اقلیم که باید در استان بسیار جدی گرفته شود.

این مقام مسوول، با بیان این نکته که در تقسیم بندی هواشناسی امروز خشکسالی هواشناسی، کشاورزی، آب شناسی (منابع آب سطحی و زیر زمینی) سپس مقوله اقتصادی و معیشتی مازندران تحت تاثیر تغییرات اقلیمی قرار گرفت، تصریح کرد: امروز خشکسالی های خفیف و شدید مجموعه مازندران را در برگرفت، یعنی همه شهرستان های مازندران در سطحی درگیری خشکسالی شده اند.

بهزادی ادامه داد: پهنه بندی خشکسالی هواشناسی در دوره ۱۲۰ ماهه منتهی به تیرماه سال جاری که ناظر بر تنش آب های زیرزمینی است، نشان می دهد که بیشتر سطح مازندران تحت تاثیر انواع درجه خشکسالی قرار گرفته اما در مناطق شرقی، ساحل و ارتفاعات مرکز و ارتفاعات غرب استان، این پدیده بسیار شدید است.

■ سیر خزنده خشکسالی در مازندران

وی با بیان این که شدت خشکسالی ها و سطوح منطقه یا در استان مازندران در حال افزایش است، اظهار کرد: جویبار، بابلسر و سیمرغ بیشترین شدت و سطوحی خشکسالی را دارند و این خطر امروز به ۱۰ شهرستان دیگر استان گسترش یافت.

این مقام مسوول به اهمیت پایش هواشناسی، دریایی و جنگل و مرتع و کوهستانی (قله دماوند) مازندران اشاره کرد و گفت: این که در یک بازه زمانی کمتر از ۴۸ ساعت لاریجان درگیر سیلاب می شود، آتش سوزی جنگلی را در مرکز و منطقه شرق استان را شاهد باشیم، نشان دهنده تغییرات ملموس اقلیمی است.

مدیر کل هواشناسی مازندران با بیان این که منابع طبیعی و جهاد کشاورزی مازندران باید با تغییرات اقلیمی سازگار شوند، بیان داشت: به طور یقین در آینده نزدیک شدت بارش ها بیشتر و مدت بارش ها کمتر می شود. از طرفی مقدار بارش در ۶ ماه اول که بیشترین نیاز آبی را داریم با افزایش دمای هوا مواجه خواهیم بود، بنابراین چالش آب شرب و کشاورزی چندین برابر می شود.

■ بلیه ریزگرد و گرد و غبار در مازندران

وی با اظهار این که تغییرات اقلیمی مازندران سبب شد تا این خطه شمالی هم از بلیه ریزگرد و گرد و غبار برخوردار شود، تصریح کرد: یکی از عوامل اصلی ریزگرد ها، کاهش ۱۱۵ سانتیمتری آب دریای خزر و پسروی آب است.

بهزادی با ذکر این نکته که وضعیت اقلیمی مازندران در معرض مخاطرات افزایش درجه گرما و یا شدت بارش سل آسا قرار گرفته است و از طرفی خطر پسروی آب دریای خزر در استان بسیار جدی است، گفت: خطر آتش سوزی جنگل و مرتع ناشی از پدیده جوی در مازندران نیز باید بسیار جدی گرفته شود.

وی گفت: تاکید می کنم پدیده آتش سوزی جنگل و مرتع شمال ایران پدیده جوی جدی ناشی از تغییرات اقلیمی است.

■ تغییرات شدت، مدت و فراوانی بارش در مازندران

پیشتر مدیر کل سابق حفاظت محیط زیست مازندران گفت: طبق اعلام رسمی محققان و پژوهشگران هواشناسی، داده های جدید ماهواره ای، راهداری و علوم جوی نشان می دهد، کشورهایی که در عرض جغرافیایی ۳۵ تا ۳۶ درجه زمین قرار دارند، بالاترین تغییرات اقلیمی آن به صورت حدی عملی شده است.

عطاالله کاویان در گفت و گو با خبرنگار ایرنا گفته بود که بر اساس داده های ثبت شده از بارندگی های مازندران، شدت، مدت و فراوانی بارش ها تا ۱۲۰ درصد به سمت حداکثری و حداقلی حرکت کرده است.

وی بر لزوم تجدید نظر مدیریت در استفاده از اراضی اطراف رودخانه های مازندران تاکید کرد و بیان داشت: مدیریت در استفاده از اراضی اطراف رودخانه به صورت اجاره بستر که ز از سوی شرکت آب منطقه ای انجام می شود باید تجدید نظر شود.

وی تصریح کرد: محاسبات باید بر اساس این داده ها انجام شود، به خصوص این بسیاری از رودخانه های بزرگ و مهم مازندران از وسط شهرهایی که سازه های با ارزشی دارند، عبور می کند.

مدیر کل سابق حفاظت محیط زیست مازندران گفت: اگر رعایت ساخت وساز در محدوده خارج از حریم بر اساس تغییرات اقلیمی انجام نشود، خسارت زیادی متوجه استان خواهد شد.

■ تغییرات اقلیمی سریع برای کشاورزی و منابع آبی مازندران نگران کننده است

رئیس مرکز تحقیقات کشاورزی و منابع طبیعی مازندران درباره تاثیرات و تبعات تغییرات اقلیمی به خبرنگار ایرنا می گوید : تغییرات اقلیمی سریع برای کشاورزی و منابع آبی استان نگران کننده است.

مجتبی محمودی می افزاید: با توجه به شکنندگی و حساسیت بسیار بالای محیط زیستی، کمبود بارش و افزایش دما اکولوژی استان را در خطر گسترش شیوع انواع آفات و بیماری نیز قرار داده است.

وی با اشاره به اینکه هنوز موسسات و واحد های تحقیقاتی داده های تغییر اقلیمی را به صورت کامل به دست نیاورده اند و تحلیل ها برای رشد و نمو گونه های مختلف کشاورزی شروع نشده است، اظهار کردند: مشاهدات و تحقیقات اولیه نشان می دهد که به دلیل افزایش دمای هوا، گونه های کشاورزی استان برای رسیدن به دمای متعادل باید تا یکصد متر به سمت ارتفاعات کوچ کنند.

رئیس مرکز تحقیقات کشاورزی و منابع طبیعی مازندران توضیح داد: از آنجایی که تغییر اقلیم با افزایش دما سریع در حال انجام است، الگوی کشت محصولات کشاورزی در استان باوجود هزینه های سنگین، دوباره باید انجام شود.

وی افزود: موسسات تحقیقات کشاورزی باید بر اساس تغییر اقلیم رقم های مختلف محصولات کشاورزی مقاوم به گرما و کم آب بر را بر اساس شرایط اقلیمی جدید استان تهیه کنند.

محمودی وضعیت منابع آبی استان مازندران و برداشت بی رویه و غیر اصولی برای مصارف کشاورزی را هم نگران کننده توصیف کرد و گفت: اگر روند بالا کشیدن آب از چاه های کشاورزی به همین صورت ادامه یابد، با ورود آب شور دریای خزر به منابع آب های زیر زمینی، آینده وحشتناکی در انتظار کشاورزی استان خواهد بود.

برنج، مرکبات، آبزی پروری، گل و گیاه و دام و طیور از مهمترین محصولات کشاورزی مازندران محسوب می شود که رتبه نخست را به لحاظ مقدار تولید و ارزش افزوده اقتصادی در کشور دارد.

استان مازندران بر اساس خصوصیات دما و بارش و توپوگرافی منطقه به ۲ نوع آب و هوای معتدل خزری و آب و هوای کوهستانی تقسیم می شود. آب و هوای کوهستانی نیز خود بر دو نوع معتدل کوهستانی و سرد کوهستانی قابل تقسیم است.

میانگین بارندگی سالیانه در نوار ساحلی استان حدود یکهزار میلی متر است. توزیع مکانی آن از غرب به شرق با کاهش همراه است در حالی که توزیع زمانی آن در صورت حاکمیت وضعیت نرمال حداکثر در فصل پاییز و حداقل آن در بهار رخ می دهد.

آب و هوای معتدل کوهستانی هم با افزایش تدریجی ارتفاع از اراضی جلگه ای به سوی دامنه های شمالی ارتفاعات البرز و فاصله از دریا بر نوار ارتفاعی یکهزار و ۵۰۰ تا سه هزار متری حاکم است که کاهش میزان بارندگی سالیانه و همچنین کاهش متوسط درجه حرارت ماهانه از ویژگی های آن است.

آب و هوای سرد کوهستانی هم در نوار ارتفاعی بالاتر از سه هزار متر شامل قلل کوهستان های دامنه شمالی البرز حاکم است. در این مناطق دمای هوا بشدت کاهش می یابد و یخبندان های طولانی ایجاد می شود. همچنین در این مناطق ریزش ها بیشتر به صورت برف است که در دوره طولانی سرد سال روی هم انباشته شده و تا اواسط دوره کوتاه گرم سال نیز دوام دارد. در همین مناطق و در قله کوه های دماوند، علم کوه و تخته سلیمان شرایط ایجاد یخچال های کوهستانی و انباشت دائمی برف فراهم شده است.

بر پایه تغییر اقلیم، کارشناسان باغبانی در مازندران نیز اعلام کردند که با توجه به شرایط و تغییرات اقلیمی این سال‌ها و گرم شدن زمین، نهال‌کاری در دشت و جلگه باید از نیمه دوم دی تا پیش از ۱۵ اسفند در استان انجام شود تا خطر خشک شدن نهال‌ها کاهش یابد.

> یکی از تبعات درازمدت تغییرات اقلیمی در مازندران که قطب کشاورزی ایران محسوب می شود و بخشی از تامین امنیت غذایی کشور را بر عهده دارد، آسیب پذیر شدن گونه های مختلف کشاورزی بویژه در مناطق جلگه ای است. گونه های کشاورزی در مازندران علاوه بر نیازمندیشان به آب و بارندگی کافی، در برابر کاهش یا افزایش ناگهانی دمای هوا نیز حساس هستند.

> این که باغداران مازندران در نیمه فصل پاییز که اوج رسیدن میوه مرکبات محسوب می شود مانند سال ۹۵ شاهد بارش سنگین برف و کاهش دمای هوا تا ۱۰ درجه زیر صفر باشند و یا برنجکاران در ماه خرداد و اوایل تیر که زمان رسیدن شالی است با افزایش دمای هوا و رسیدن آن به بالای ۴۰ درجه مواجه شوند، واقعیتی گویا از مخاطرات تغییرات اقلیمی علیه گونه های کشاورزی استان است.

نقش‌آفرینی زنان در مدیریت ایران؛ ضرورتی برای آینده‌ای روشن‌تر

دولت چهاردهم در عمل با سپردن مسوولیت های مدیریتی میانه و بالا ادارات و سازمان های دولتی به زنان سعی دارد نقش کلیدی مدیریت این قشر را در جامعه ارتقا دهد چراکه تحقق این امر نه تنها یک امکان، بلکه یک ضرورت برای تحقق توسعه پایدار و سازندگی ایران اسلامی است.

زنان تحصیلکرده و توانمند دهه ۵۰ و ۶۰ شمسی به عنوان یکی از مهم‌ترین و بزرگترین نیروهای اجتماعی کشور، طی سالهای متعدد با تجربیات کنشگری، یاد گرفتند در زمان مناسب و امکانات موجودی که برایشان فراهم می شود، مطالبه گری قانونی و اصولی کنند و این مساله با روی کار آمدن دولت دکتر «پزشکیان» و رویکرد دولت چهاردهم به حضور زنان در مناسب سیاسی و به کارگیری زنان در شورای راهبردی انتخاب کابینه و همچنین عضویت در کمیته ها و کارگروههای تعیین وزراء، مجددا تقویت شد.

به طوریکه تصمیم گیری در مورد مدیریت زنان از پستوها و دالان های تصمیم گیری خارج و در سطح جامعه بصورت علنی مطرح شد و به دنبال آن مطالبه گری نیروهای میانجی و اثرگذار در ساختار قدرت نقش اساسی ایفا کرد و برای وزارت راه و شهرسازی که در افکار عموم بعنوان یک وزارتخانه مردانه بشمار می رود، وزیر زن انتخاب شد.

وضعیت مدیریتی زنان در استان مازندران باوجود مشارکت اندک زنان در عرصه مدیریت طی دهه های ۶۰، ۷۰ و ۸۰ در دهه ۹۰ اندکی بهبود پیدا کرد. در چهار سال دوم دولت آقای روحانی، وضعیت حضور مدیران زن در رده های میانی به صورت نسبی افزایش پیدا کرد و با افزودن بند ۱۰۱ قانون برنامه ششم برای اجرای عدالت جنسیتی و نیز ابلاغیه رئیس دولت در تخصیص سهم ۳۰ درصدی مدیریت زنان در ادارات و سازمانها، آمار حضور زنان به نسبت چهار دهه قبل امیدوارکننده تر شد و گفته می شود میزان تصدی مدیران زن طی سه سال از سال ۱۳۹۶ تا ۱۳۹۹ در استان به افزایش چهار درصدی رسیده که بیشترآنها پست های میانی بود و تا پست های ارشد و سهم مدیریت زنان در سطوح کلان افزایش چشمگیری نداشت.

در دولت یازدهم با ریاست جمهوری آقای روحانی، مطالبه گری در حوزه مدیریت زنان شدت گرفت که از نظر نگارنده این مطالبه گری نوعی شتاب زدگی و شوی سیاسی بوده است، زیرا بدون در نظر گرفتن این مساله که نیروی انسانی زن در ابعاد مختلف در چه وضعیتی قرار دارد؟ سعی کردند انتصابات شعارگونه و پوپولیستی داشته باشند.

وقتی طی تمام سالها زنان به لحاظ جنسیتی کادرسازی نشده اند و فرصت لازم برای رشد پلکانی و تجربه ی مدیریتهای میانی را نداشته اند، قرار گرفتن آنها برای مدیریت ارشد آسیب به مدیریت زنان است که نه تنها در این راستا کمکی نمی کند، بلکه مدیریت زنان را نیز به چالش می کشد، به طور کل برای ایجاد تغییر و ساختارشکنی می بایست اولین ها با ظرافت خاصی انتخاب گردند؛ همانطور که حواشی انتصاب اولین معاون استاندار زن در دولت تدبیر و امید در استان مازندران واکنش های منفی نسبت به مدیریت زنان در استان ایجاد کرد.

به هر حال دولت یازدهم موفق به حضور اندک زنان در مناصب سیاسی شد و به صورت قطره چکانی زنان توانستند به بدنه مدیریتی وارد شوند و یک مدیر کل و معاون مدیرکل در استانداری منصوب شدند و بعبارتی استان نتواست در این حوزه موفق شود که البته در راس نیز دولت یازدهم و دوازدهم هم موفق به انتصاب وزیر زن نشد.

در دولت دوازدهم و با ابلاغیه رئیس دولت در تخصیص سهم ۳۰ درصدی مدیریت زنان در ادارات و سازمانها، روند انتصاب زنان در استان مازندران شتاب بیشتری گرفت به طوریکه در این دولت توانستند حدود چهار بخشدار زن، سه معاون فرماندار، سه معاون مدیرکل منصوب کنند.

اما نکته جالب اینجاست که اکثریت این زنان بعد از مدتی از چرخه مدیریتی کنار گذاشته می شوند، زیرا از یک طرف مدیریت آنها در قالب سقف شیشه ای قرار می گیرد؛ سقف شیشه ای اصطلاحی نمادین است برای توضیح محدودیتها و موانع زنان که در مسیر پیشرفتهای شغلی با آن مواجه می شوند، محدودیت هایی که نامرئی اند و بعبارتی زنان فقط در مرحله ماقبل آخر تصدی گری سیاسی-مدیریتی با مانع روبه رو نمی شوند، بلکه در مراحل مختلف با مشکلات متعددی مواجه می شوند که به دلیل جنسیت شان با آن برخورد می کنند آنها حتی در طول مدیریت شان نیز کاملا زیر ذره بین قرار می گیرند و چون در اقلیت هستند، کوچکترین اشتباه آنان به چشم می آید و ارزشگذاری می شود.

> **در دولت یازدهم با ریاست جمهوری آقای روحانی، مطالبه گری در حوزه مدیریت زنان شدت گرفت که از نظر نگارنده این مطالبه گری نوعی شتاب زدگی و شوی سیاسی بوده است، زیرا بدون در نظر گرفتن این مساله که نیروی انسانی زن در ابعاد مختلف در چه وضعیتی قرار دارد؟ سعی کردند انتصابات شعارگونه و پوپولیستی داشته باشند.**

آنان برای مواجه با این ارزشگذاری، مجبور به واکنش هستند و نتیجه واکنشی عمل کردن، تحمل فشار زیاد برای خیلی خوب ایفاکردن نقشها است؛ یعنی هر نوع کوتاهی، قصور و اشتباه در ایفای این نقشها نخست از سوی جامعه تحمل نمی شود؛ چون زن اگر در نقشهای اجتماعی موفق و در نقشهای خانگی ناموفق باشد، کل موفقیت او زیر سؤال می رود؛ درحالیکه چنین برداشتی از مرد موفق نمی شود و موفقیت او وابسته به موفقیت در زندگی خصوصی نیست.

برخوردارنبودن زنان از شبکه های غیررسمی قدرت است که این شبکه ها از عضویت های صمیمانه در احزاب گرفته تا ارتباطات خانوادگی، وابستگی نسبی و سببی با مردان قدرتمند در حوزه سیاست را شامل می شود. نتیجه این عامل، احساس تنهایی است که حتی در فردی با پشتوانه حزبی هم مشاهده می شود و از طرفی هم رقابت های پنهان سیاسی در میان نخبگان سیاسی زن می تواند به «حسادت زنانه» تلقی شود. دلیل اصلی حمایت نکردن زنان نخبه سیاسی از یکدیگر که به طور خاص، نه فقط حسادت زنانه، بلکه نداشتن تجربه سیاسی و آموزش تشکیلاتی-حزبی است که سبب می شود زنان نتوانند کنشگری حرفه ای سیاسی داشته باشند و به یک نفر از میان خودشان اعتماد کنند و حول محور او متحد شوند. در چنین وضعیتی هر فردی می خواهد خود را مطرح کند و اگر نتوانست، مانع انتخاب یا به شهرت رسیدن دیگری می شود.

بهترین کار برای توانمندسازی زنان در مدیریتهای کلان، بازکردن مسیر تجربه در مدیریتهای میانی است تا فرصت آموزش و تجربه و نیز درگیرشدن با مسائل و حل آنها را داشته باشند. اساساً توانمندی زنان کمتر از بسیاری از مردان نیست و چه بسا بیشتر هم هست، اما مادامی که این توانمندی با تجربهٔ مدیریتی و نیز برخورداری از آموزش همراه نباشد، شائبهٔ صوری بودن آن با هدف دادن امتیاز کم به زنان و معوق نگهداشتن سایر مطالبات، همچنان قدرتمند است.

در دولت سیزدهم در استان مازندران یک بخشدار زن، ۲ معاون فرماندار و سه معاون مدیر کل از دولت قبل ابقا شد؛ اما دولت چهاردهم در مازندران انتصابات را تازه شروع کرده است که انتصاب اولین فرماندار زن شناسنامه خوبی برای نماینده عالی دولت است و منتظریم استاندار مازندران با برداشتن موانع و اینکه طی این سالها زنان باآزمون و خطا فاصله گرفته و تعداد بیشتری تجربه مدیریت میانی را دارند بتوان از ظرفیت آنان بر اساس شایسته سالاری استفاده نمود.

از ویژگی استان مازندارن بر خلاف نظریات دیگران و تاریخ شفاهی زنان اعم از حضور آنان در اقتصاد و صنعت و بازار و ... از زنان کشاورز و دست فروش محصولات محلی (که از ویژگی های خاص استان است) نشان می دهد، استان از لحاظ هوش اجتماعی حضور زنان در جامعه نسبت به ساختار اداری چندین گام جلوتر است.

امیدواریم در ساختار سیاسی و اداری استان نیز به نقطه ای برسیم که دیگر زنان را با برچسب زنانگی و ارزشگذاری جنسیتی در مدیریت های ارشد منصوب نکنیم بلکه آنان را بعنوان نیروی انسانی در مسیر ارتقاء و پیشرفت قرار دهیم.

سعدیه سهرابی، دانشجوی دکتری جامعه شناسی دانشگاه مازندران و معاون مشارکت ها و تشکل‌های دفتر امور اجتماعی و فرهنگی استانداری مازندران

خبر

شرکت مشاوره کشاورزی گلستان چگونه برگزیده کشوری شد؟

برگزیده ملی فعال کشاورزی گلستان گفت: راه‌اندازی و موفقیت شرکت خدمات مشاوره‌ای فنی مهندسی کشاورزی، حاصل تجربه ۵۵ سال کار خانوادگی در این بخش است.

سیدهامان هاشمی اظهار کرد: این شرکت پیشگامان کشت پایدار کشاورزی در گلستان سال ۸۶ راه‌اندازی شد و فعالیت‌های آن در ۲ سال گذشته گسترش یافت.

وی ادامه داد: هدف از راه‌اندازی این شرکت که برای نخستین بار در بخش زنجیره کشاورزی فعال شده، افزایش درآمد و ایجاد ارزش افزوده پایدار در بخش کشاورزی با بالا بردن ضریب نفوذ کشاورزی میان بهره‌برداران و مشارکت بیشتر در پایداری امنیت غذایی کشور و گسترش خدمات مشاوره‌ای فنی مهندسی بخش کشاورزی با نگاه ملی است.

هاشمی گفت: در ۲ سال گذشته گلستان خدمات مشاوره‌ای فنی مهندسی کشاورزی مانند راه‌اندازی مراکز تخصصی پنبه، خدمات تخصصی برای سیب زمینی‌کاران با همراهی انجمن سیب زمینی‌کاران ایران، راه‌اندازی دفتر تولید محصول سالم کشاورزی و کمک به فعالیت نخستین مرکز ارایه خدمات بخش باغبانی و گلخانه به صورت متمرکز و به شرکت های تخصصی ارائه شد.

وی یادآور شد: این شرکت از لحظه اقدام به کشت تا پایان برداشت محصول در کنار بهره‌برداران برای ارائه خدمات مشاوره‌ای فنی و مهندسی کشاورزی فعالیت دارد چون تداوم تولید پایدار کشاورزی نیازمند یکسان‌سازی خدمات این بخش است.

برگزیده ملی کشاورزی گلستان با تاکید بر آسان سازی ارائه مجوزهای فعالیت برای متقاضیان کشاورزی در استان توسط دستگاه‌های مرتبط، افزود: برای دریافت مجوز فعالیت توسط دستگاه‌های مرتبط استانی، سختگیری اداری صورت می‌گیرد.

مشارکت در توسعه کشاورزی گلستان

وی که رییس کمیسیون کشاورزی اتاق بازرگانی گرگان است، خاطرنشان کرد: گلستان در بخش ایجاد درآمد ساکنانش جزو استان های محروم کشور به شمار می‌رود و باید با همراهی مدیران دستگاه‌های استانی از ظرفیت بکر بخش کشاورزی استان در تولید ثروت استفاده بهینه شود.

هاشمی گفت: همچنین وجود مراکز آموزش عالی تخصصی کشاورزی، تربیت نیروی انسانی متخصص دانشگاهی در بخش کشاورزی و فعالیت سازمان نظام مهندسی کشاورزی و منابع طبیعی گلستان، از ظرفیت‌های بسیار با ارزش حوزه دانشگاهی در این استان شمالی است که می‌توان این ظرفیت را از طریق ارایه خدمات مشاوره ای فنی مهندسی کشاورزی برای افزایش بهره‌وری و اشتغالزایی و ایجاد ارزش افزوده گسترش داد.

شنبه این هفته در مراسمی با حضور رییس‌جمهور از ۱۴۶ کشاورز پیشرو، نمونه و اثرگذار بخش‌های مختلف کشاورزی سراسر کشور از جمله سیدهامان هاشمی به عنوان فعال کشاورزی استان گلستان قدردانی شد.

در استان گلستان که اقتصاد اصلی آن بر پایه کشاورزی استوار است، سالانه حدود پنج میلیون تُن انواع محصول در شرایط عادی و به دور از خشکسالی تولید می‌شود که شامل تولیدات زراعی،دامی، باغی،جنگل و مرتع و صید و ماهیان پرورشی است.

گلستان با نقش آفرینی در تولید ۱۵ محصول کشاورزی و کسب جایگاه اول تا چهارم کشوری از جمله قطب‌های کشاورزی به شمار می‌رود.

خبر

سرمایه‌گذاری بخش خصوصی، رمز و راه شکوفایی شهرهای کوچک گلستان

استان گلستان، با برخورداری از منابع طبیعی، کشاورزی و صنعتی، وجود منابع آب فراوان، شرایط آب و هوایی متنوع و خاک حاصلخیز، فرصت‌های بسیاری را برای سرمایه‌گذاری در بخش‌های گوناگون فراهم کرده و یکی از مناطق جذاب برای سرمایه‌گذاری است که انجام آن به تقویت اقتصاد منطقه و افزایش اشتغال و توسعه پایدار و در نهایت کیفیت زندگی مردم منطقه منجر می‌شود.

افزون بر این، موقعیت جغرافیایی گلستان و نزدیکی به دریای خزر و کشورهای آسیای میانه، امکان تجارت و صادرات را تسهیل می‌کند و زیرساخت‌های مناسب حمل‌ونقل، از جمله راه‌آهن و جاده‌های ارتباطی، از دیگر مزایای این استان برای سرمایه‌گذاران به شمار می‌رود.

همچنین استان گلستان به دلیل تنوع فرهنگی و قومیتی، از نیروی انسانی ماهر و کارآمد برخوردار است که می‌تواند در پیشبرد پروژه‌های سرمایه‌گذاری نقش بسزایی ایفا کند و در کنار آن، دانشگاه‌ها و مراکز علمی و تحقیقاتی استان، زمینه را برای توسعه فناوری و نوآوری فراهم کرده‌اند.

سرمایه‌گذاری در گلستان با حمایت‌های دولتی و تسهیلات ویژه‌ای همراه است که می‌تواند ریسک‌های مالی را کاهش و بازدهی سرمایه‌گذاری را افزایش دهد. از سوی دیگر، گلستان با برخورداری از جاذبه‌های گردشگری طبیعی و تاریخی، فرصت‌های مناسبی را برای سرمایه‌گذاری در صنعت گردشگری ارائه می‌دهد که می‌تواند به جذب گردشگران داخلی و خارجی کمک کند.

از جمله مناطق دارای قابلیت سرمایه‌گذاری در گلستان، شهرهای کوچک این استان هستند که به واسطه ظرفیت‌های بکر و دست‌نخورده، از زمینه مناسبی برای کمک به رونق اقتصادی استان برخوردارند.

سرمایه‌گذاری بخش خصوصی می‌تواند به توسعه پایدار و متوازن شهرهای کوچک کمک کرده و از تمرکز بیش از حد جمعیت و سرمایه‌ها در شهرهای بزرگ گلستان مانند گرگان و گنبدکاووس جلوگیری کند.

ایجاد اشتغال، رونق اقتصادی، افزایش درآمدها، بهبود زیرساخت‌ها، تقویت بخش‌های اقتصاد محلی، از جمله تاثیرات مثبت سرمایه‌گذاری بخش خصوصی در شهرهای کوچک است.

سرمایه‌گذاری‌های جدید می‌توانند فرصت‌های شغلی ایجاد و نرخ بیکاری را کاهش دهد، که این مسئله به بهبود وضعیت اقتصادی و اجتماعی جامعه کمک می‌کند.

از طرف دیگر، سرمایه‌گذاری‌های خصوصی می‌توانند به ایجاد کسب‌وکارهای جدید و توسعه زیرساخت‌ها منجر شوند که در نتیجه، عملکرد کلی اقتصادی شهر بهبود می‌یابد.

همچنین با ایجاد کسب‌وکارها و فرصت‌های شغلی، درآمد افراد بهبود می‌یابد و این امر به توزیع بهتر ثروت و کاهش نابرابری‌های اقتصادی منجر می‌شود ضمن آن‌که سرمایه‌گذاری‌ها می‌توانند به رشد و تقویت بخش‌های مختلف اقتصادی مانند کشاورزی و صنایع دستی و برق، آب و اینترنت در شهرهای کوچک گلستان کمک کنند که این زیرساخت‌ها برای جذب سرمایه‌گذاری‌های بیشتر و بهبود کیفیت زندگی شهروندان ضروری هستند.

سرمایه‌گذاری در شهرهای کوچک گلستان اگر چه شاید در ظاهر با خطربالای دشواری در بازگشت سرمایه به نظر برسد اما این مناطق جاذبه‌هایی دارند که می‌توانند بخش خصوصی را ترغیب به سرمایه‌گذاری کنند.

بازارهای نوظهور، زیرساخت‌های مناسب، وجود نیروی کار ماهر و کیفی در منطقه، محیط کسب‌وکار دوستانه، امکان دسترسی به بازارهای بین‌المللی و قابلیت صادرات محصولات، دریافت حمایت‌های مالی و غیرمالی از دولت، از جمله این جاذبه‌ها هستند.

سرمایه‌گذاری در شهرهای کوچک گلستان دارای ویژگی‌های متنوعی از جمله ارزانی زمین، افزایش فرصت‌های کسب‌وکار، بهبود خدمات عمومی، کاهش مشکلات اجتماعی است که می‌تواند به توسعه اقتصادی و اجتماعی منطقه کمک کند.

در کنار این ظرفیت‌ها، دولت هم در قبال سرمایه‌گذاری و علاقمندان به صرف بودجه شخصی در شهرهای کوچک مسوولیت‌هایی دارد که انجام به موقع و کامل آن، تمایل اشخاص برای ورود به موضوع سرمایه‌گذاری را افزایش خواهد داد. پشتیبانی قضایی برای تسهیل فرآیندهای اداری و رفع موانع تولید، ارائه تسهیلات بانکی، تأمین سرمایه در گردش، و نوسازی و بازسازی واحدهای تولیدی با استفاده از ظرفیت نقدینگی بانک‌های خصوصی، فراهم‌سازی زیرساخت‌های صنعتی، ایجاد شهرک‌ها و نواحی صنعتی، و حمایت از تأمین پایدار برق واحدهای تولیدی در روزهای اوج مصرف، تقویت همکاری بین دستگاه‌های اجرایی، قضایی و بخش خصوصی برای بهبود فضای کسب‌وکار و روان‌سازی کار بخش خصوصی، تلاش برای حفظ سرمایه‌گذاران فعلی و تشویق متقاضیان جدید به سرمایه‌گذاری در بخش‌های مختلف اقتصادی استان از جمله این اقدامات است که می‌تواند به رونق تولید و ایجاد فرصت‌های شغلی پایدار در شهرهای کوچک استان گلستان کمک کنند

اگر چه کاهش اشتغال، یکی از نتایج مورد انتظار سرمایه‌گذاری در گلستنا به خصوص شهرهای کوچک این استان است اما نباید از نظر دور داشت که این کار، در دراز به ثمرات گوناگون در بخش های مختلف خواهد انجامید.

بهبود زیرساخت‌ها،توسعه پایدار، تنوع اقتصادی، افزایش نوآوری، توانمندی محلی از جمله نتایج سرمایه‌گذاری بخش خصوصی است.

سرمایه‌گذاری بخش خصوصی می‌تواند منجر به افزایش درآمد افراد و در نتیجه افزایش قدرت خرید آنها شود. این امر به توسعه و گسترش کسب‌وکارهای جدید و ایجاد شغل‌های بیشتر کمک می‌کند.

از طرف دیگر سرمایه‌گذاری بخش خصوصی می‌تواند به تنوع بیشتر در اقتصاد محلی کمک کند، به طوری که وابستگی به یک یا چند صنعت خاص کاهش یابد. این تنوع می‌تواند به ایجاد فرصت‌های شغلی در بخش‌های مختلف منجر شود.

بخش خصوصی تمایل دارد در فناوری‌ها و فرآیندهای جدید سرمایه‌گذاری کند که این نوآوری‌ها می‌توانند به افزایش بهره‌وری و ایجاد شغل‌های جدید منجر شود و در نهایت سرمایه‌گذاری‌ها می‌توانند منجر به توانمندسازی جوامع محلی و تقویت ظرفیت‌های انسانی و اقتصادی آنها شوند که در نهایت به کاهش بیکاری خواهد انجامید.

فرصت‌های سرمایه‌گذاری برای بخش خصوصی در گلستان

استان گلستان با موقعیت جغرافیایی استراتژیک و منابع غنی، فرصت‌های متنوعی برای سرمایه‌گذاری بخش خصوصی فراهم کرده است که از جمله آن بخش کشاورزی است.

استان گلستان با دارا بودن زمین‌های حاصلخیز و شرایط آب‌وهوایی مناسب، فرصتی عالی برای سرمایه‌گذاری در زمینه‌های کشت محصولات استراتژیک مانند برنج، گندم، و پنبه و باغداری و صیفی‌جات مانند توسعه باغات، کشت گل و گیاهان زینتی و پرورش دام و طیور با ایجاد واحدهای دامپروری و تولید محصولات دامی مرغوب است.

صنایع تبدیلی و بسته‌بندی مانند ایجاد واحدهای فرآوری محصولات کشاورزی از جمله مانند کارخانه‌های روغن‌کشی، آردسازی، و بسته‌بندی محصولات کشاورزی و تولید محصولات غذائی با ارزش افزوده بالا مانند تولید کنسرو، آب‌میوه و محصولات لبنی دیگر جاذبه سرمایه‌گذاری در گلستان به شمار می‌رود که با وجود وعده‌های فراوان دولت‌های پیشین، آن‌گونه که انتظار می‌رفت به نتیجه نرسید.

بخش گردشگری، جاذبه دیگر سرمایه‌گذاری در گلستان به شمار می‌رود و جاذبه‌های طبیعی و تاریخی فراوان این استان امکان خوبی برای سرمایه‌گذاری در بخش گردشگری از جمله توسعه اکوتوریسم با بهره‌برداری از مناطق بکر و طبیعت‌گردی، ایجاد مجتمع‌های تفریحی و اقامتی مانند ساخت مهمانسراها، هتل‌ها و اقامتگاه‌های بوم‌گردی و گردشگری فرهنگی و تاریخی با معرفی و ترمیم آثار تاریخی و فرهنگی استان دارد.

همچنین با توجه به مهارت‌ها و سنت‌های محلی، سرمایه‌گذاری در تولید و فروش صنایع دستی و صنایع کوچک می‌تواند باعث ایجاد کسب‌وکارهای موفق شود.

برخورداری از مرز مشترک با ترکمنستان، استان گلستان را با فرصت‌های قابل توجهی برای سرمایه‌گذاران بخش خصوصی مواجه کرده است. این مرز مشترک به دلایل مختلفی از جمله تسهیل تجارت بین‌المللی و زیرساخت‌های حمل و نقل جذابیت بالایی دارد.

مرز مشترک با ترکمنستان امکان دسترسی سریع و آسان به بازارهای کشورهای آسیای میانه را فراهم می‌کند و موجب آسانی در صادرات و واردات محصولات می‌شود. از طرف دیگر وجود زیرساخت‌های مناسب حمل‌ونقل از جمله خطوط ریلی و جاده‌ای بین ایران و ترکمنستان، امکان جابجایی سریع‌تر و کارآمدتر کالاها را از گلستان فراهم کرده است.

سرپرست معاونت هماهنگی امور اقتصادی استاندار گلستان با اعلام آمادگی این استان برای سرمایه‌گذاری بخش خصوصی گفت: گلستان آماده استقبال از سرمایه‌گذاری داخلی و خارجی است و هیچ دستگاهی حق ندارد به سرمایه گذار جواب منفی بدهد ضمن اینکه پاسخ به استعلامات را هم باید در کوتاهترین زمان انجام دهند.

عبدالعلی کیانمهر اظهار کرد: تولیدکنندگان و فعالان اقتصادی در صف مقدم تولید و اشتغال قرار دارند و باید تلاش کنیم همه موانع پیش روی تولید برطرف شود.

وی با تاکیدبر ضرورت استفاده از ظرفیت هلدینگ‌های بزرگ بویژه بنیاد مستضعفان برای سرمایه‌گذاری در گلستان، ادامه داد: رایزنی های لازم در این خصوص انجام شده و قرار است یک دامداری سه هزار راسی که تا ۶ هزار راس قابل افزایش است، در این استان توسط این بنیاد راه‌اندازی شود.

خبر

خرید و تجهیز ۱۷ «موبایل‌ون» جدید برای ارائه خدمات کاهش آسیب در کشور

معاون پیشگیری و درمان اعتیاد مرکز توسعه پیشگیری و درمان اعتیاد سازمان بهزیستی کشور از خرید و تجهیز ۱۷ «موبایل‌ون» جدید در کشور خبر داد.

فرهاد اقطار با بیان اینکه مراکز کاهش آسیب با هدف تغییر الگوی مصرف و کاهش آسیب ناشی از اعتیاد معتادان پرخطر در راستای کاهش بیماری‌ها فعالیت می‌کنند، بیان کرد: مراکز کاهش آسیب (DIC) جهت ارائه خدمات کاهش آسیب (آموزش تزریق سالم و رفتار جنسی سالم، ارائه سوزن و سرنگ، غذا، پوشاک و استحمام) به معتادان با رفتارهای پرخطر فعالیت می‌کنند. هر مرکز گذری حداقل دارای یک تیم سیار متشکل از دو نفر است که خدمات کاهش آسیب را به معتادان سخت دسترسی که به مراکز مراجعه نمی‌کنند، ارائه می‌دهد.

وی با بیان اینکه در حال حاضر ۳۸ دستگاه موبایل‌ون در حال فعالیت هستند، گفت: تاکنون از این ۳۸ دستگاه، ۳۷ دستگاه به مردان و یک دستگاه را به زنان ارائه خدمت می‌کردند که از این پس قرار است این دستگاه‌ها، به هر دو گروه زن و مرد خدمات ارائه کنند.

اقطار تأکید کرد: افزایش هزینه راه‌اندازی مکان فیزیکی و پراکندگی معتادان در سطح شهر به دلیل اجرای ماده ۱۶ قانون مبارزه با مواد مخدر، نیاز به خدمات سیار در کشور را افزایش داده و به همین دلیل امسال اقدام به خرید ۱۷ دستگاه موبایل‌ون با همکاری موسسات بین‌المللی کرده‌ایم.

وی بیان کرد: طی یک ماه آینده این ۱۷ موبایل‌ون تجهیز شده و در نقاط پرخطر در ۹ استان مستقر می‌شوند.

رشد ۳۳ درصدی پرداخت «وام ازدواج» در سال جاری

در حالی افزایش مدت زمان پرداخت «وام ازدواج» و ایجاد صف‌های طولانی پشت‌نوبتی‌های آن، گلایه بسیاری از متقاضیان را پیش از این به همراه داشت اما براساس جدیدترین گزارشات «از ابتدای سال جاری تا اواخر دی ماه (۲۵ دی)، مجموع مبلغ پرداختی برای وام ازدواج از سوی دولت با رشدی ۳۳ درصدی همراه بوده است».

به گزارش ایسنا، اهمال‌کاری بانک‌های عامل در پرداخت وام ازدواج که امیدها را برای گره‌گشایی از مشکلات زوجین برای آغاز زندگی مشترک کمرنگ و طولانی کرده بود، هشدارها و اخطارهای بانک مرکزی و سازمان بازرسی را در تابستان بدنبال داشت حال آنکه طبق تبصره ۱۳ لایحه بودجه ۱۴۰۳، ۳۰۰ همت برای تسهیلات ازدواج، فرزندآوری، خرید یا ساخت مسکن پیش‌بینی شده که در این میان، وام ازدواج در سال جاری برای دختران زیر ۲۳ سال و پسران زیر ۲۵ سال معادل ۳۵۰ میلیون تومان و برای سایر زوجین واجد شرایط نیز ۳۰۰ میلیون تومان در نظر گرفته شده است.

این در حالیست که بنابر آخرین آمار اعلامی از سوی بانک مرکزی، مجموع رقم پرداختی وام ازدواج از ابتدای سال جاری تا ۲۵ دیماه به ۱۸۲ هزار میلیارد تومان می‌رسد در حالیکه این رقم در سال گذشته معادل ۱۳۷ هزار میلیارد تومان بوده است.

در مجموع رقم پرداختی در سال جاری با افزایش ۳۳ درصدی همراه بوده است.

همچنین سقف تسهیلات هم در سال جاری نسبت به سال قبل ۱.۷ برابر افزایش یافته است.

جهان با پدیده زنانه شدن سالمندی روبرو است

• سرپرست صندوق جمعیت ملل متحد با اشاره به اینکه همزمان با افزایش سالمندان با پدیده زنانه شدن سالمندی در سراسر جهان روبرو هستیم، گفت: پیش‌بینی می‌شود درصد جمعیت افراد بالای ۶۵ سال در جهان از ۱۰ درصد در سال ۲۰۲۲ به ۱۶ درصد در سال ۲۰۵۰ افزایش پیدا کند.

آینا سیلیوا در مراسم رونمایی از محیط دوستدار سالمند اظهار داشت: تغییرات جمعیتی تحت تاثیر کاهش نرخ باروری و سن امید به زندگی بوده و تعداد سالمندان به سرعت در حال افزایش است.

وی تصریح کرد: این تغییر آماری نمایانگر تحولی بنیادی است که تمام جنبه های جامعه را تحت تاثیر قرار می‌دهد. به طور مثال در آسیا و اقیانوسیه هر کشوری با این انتقال جمعیتی روبرو است.

سیلیوا اظهار داشت: در ایران بر اساس داده های مرکز آمار ایران، بیش از ۱۰ درصد جمعیت کشور دارای ۶۰ سال و بیشتر سن هستند و پیش‌بینی می‌شود این جمعیت در ۲۰ سال آینده، دو برابر شوند و این روند نیازمند این است که اطمینان حاصل کنیم سالمندان به حاشیه رانده نمی‌شوند.

وی ادامه داد: با افزایش سن جمعیت باید به طور جمعی عمل کنیم تا فضاهای عمومی برای هر سنی قابل دسترس باشند که این به معنای راحتی و ایجاد زیرساختی پایدار و تاب آور برای تمام نسل ها است.

سرپرست صندوق جمعیت ملل متحد یادآور شد: دهه سالمندی از ۲۰۲۰ تا ۲۰۳۰ یکی از ابتکارات سازمان ملل متحد است و فرصتی برای گردهمایی نهادها برای ۱۰ سال اقدام هماهنگ جهت بهبود زندگی سالمندان است.

سیلیوا با بیان اینکه این صندوق از تلاش‌های ایران برای رویکرد سالمندی سالم قدردانی می کند، افزود: اصفهان به عنوان نخستین شهر دوستدار سالمند می تواند به عنوان الگوی سایر شهرها معرفی شود.

از سالمندی نباید غافل شد

هاشم خنفری پورجعفری نماینده شادگان در مجلس شورای اسلامی نیز در این مراسم با اشاره به سالمندی جمعیت گفت: باید همگام با مسائل جامعه پیش رفت و نباید از سالمندی جمعیت غافل شد.

وی ادامه داد: برای استحکام خانواده باید به سالمندان توجه داشت و باید نشست هایی با مجلس شورای اسلامی برگزار شود تا برای زاد و ولد و جوان گرایی برنامه ریزی شود.

امید به زندگی سالم در زنان کمتر از مردان است

رحیم تقی زاده نماینده سازمان جهانی بهداشت نیز در این مراسم گفت: در مساله سالمندی جمعیت از امید به زندگی نباید غافل ماند. سن امید به زندگی به ۷۵ سال افزایش پیدا کرده است.

وی خاطرنشان کرد: بین سال‌های ۲۰۰۰ تا ۲۰۱۹ تفاوت فاحشی بین امید به زندگی و امید به زندگی سالم مشاهده می کنیم بطوریکه اگر سن امید به زندگی ۷۵ سال است اما تمام این ۷۵ سال توام با سلامت نیست.

نماینده سازمان جهانی بهداشت اظهار داشت: امید به زندگی سالم در زنان کمتر از مردان است و زنان بیشتر دچار صدمات ناشی از

> **در مساله سالمندی جمعیت از امید به زندگی نباید غافل ماند. سن امید به زندگی به ۷۵ سال افزایش پیدا کرده است.**

بیماری ها و عوامل روحی و اجتماعی می شوند و این روند در دوران شیوع کرونا بدتر شد و شکاف بین امید به زندگی و امید به زندگی سالم افزایش پیدا کرد.

تقی زاده گفت: سالمندی سالم و تکریم سالمندان جزو اهداف جهانی است که برای رسیدن به آن، چهار سیاست کلان محیط دوستدار سالمند، مقابله با تبعیض سالمندان، ادغام و یکپارچه سازی خدمات سالمندان و فراهم سازی امکانات مراقبت طولانی مدت سالمندان مد نظر قرار گرفته است.

وی یادآور شد: شبکه دوستدار سالمند را در جهان داریم که بیش از ۷۰ کشور و ۱۷۰۰ کانون و محیط در آن قرار دارند و ۳۳۰ میلیون نفر تحت پوشش این فضاها قرار دارند.

نماینده سازمان جهانی بهداشت اظهار داشت: منطقه مدیترانه شرقی بعد از منطقه آفریقا دومین منطقه ای است که کمترین مشارکت را در برنامه محیط دوستدار سالمند دارد و شاید به خاطر این باشد که تعداد زیادی از کشورهای آن، جوان هستند.

تقی زاده گفت: نگاه ما به سالمندی باید سالم باشد. در برنامه جوانی جمعیت، موضوعات مرتبط با حمایت سالمندان مدنظر قرار نگرفته است و باید سیاست های تشویقی و ترجیحی برای پویایی جوانی داشته باشیم.

۵۰ سال دیرتر وارد حوزه سالمندی شدیم

احمد دلبری رئیس انجمن علمی سالمندی ایران نیز در این مراسم با بیان اینکه ۵۰ سال دیرتر وارد حوزه سالمندی شدیم، گفت: تحقیقات و مقالات نشان می‌دهد برای کشورهای درحال توسعه آنقدر منابع نداریم که در حوزه سالمندی، زیرساخت ایجاد کنیم و باید به سمت توانمندسازی سالمندان پیش برویم.

وی افزود: باید بپذیریم که ۵۰ سال دیرتر اقدامات حوزه سالمندی را شروع کردیم و برای اینکه جبران کنیم نیاز به عزم ملی و عزم حاکمیتی داریم و همانطور که قرارگاه جوانی جمعیت تشکیل شده باید قرارگاه حوزه سالمندی نیز ایجاد شود.

ابربحران سالمندی جمعیت در راه است

مشاور عالی سالمندان بهزیستی تصریح کرد: زیرساخت های سالمندی در کشور بسیار ضعیف است چراکه درگیر توسعه یافتگی بودیم و به حوزه سالمندی توجهی نشده است.

دلبری تاکید کرد: یکی از ابربحران های در راه، سالمندی جمعیت است. بیشترین تهدید برای سالمندان نیز تنهایی و انزوا است که به قطع طرح های بهزیست محله و فعالیت های شهرداری تهران در این زمینه می تواند کمک کننده باشد.

سالمندی فرصتی برای مناسب سازی اجتماعی ا ست

محمد سراج عضو کمیسیون اجتماعی مجلس شورای اسلامی نیز در این مراسم گفت: سالمندی فرصتی برای مناسب سازی اجتماعی، اقتصادی و زیستی است به همین خاطر اگر سالمندی را فهم کنیم می توانیم به آن بپردازیم.

وی افزود: مسائل حوزه سالمندی با شنیدن حل نمی‌شود. بنا به اعتقادات دینی، سالمندان، پیامبران طایفه خود هستند. سالمندان تجربه بالایی دارند و توجه به مشاوره گیری از سالمندان باید در دستورکار قرار گیرد.

سراج تاکید کرد: اگر به سالمندی اهتمام کنیم، رفتار تعقلی پیدا می‌کنیم. اگر به سالمندان توجه کنیم، به سلامت جسمانی و زندگی سالم اهتمام خواهیم کرد.

جامعه

کودک را درگیر این مسائل پولی نکن!

گاهی برخی از والدین از روی ناآگاهی یا حتی برای اینکه به بچه‌ها بگویند پول راحت به دست نمی‌آید، آن‌ها را در جریان تمام فعالیت‌های مالی خود و خانه قرار می‌دهند، در حالیکه درک چنین مسائل پیچیده‌ای از توانایی کودک خارج است.

به گزارش گروه ایرنا زندگی - کارشناسان معتقدند که ضرورت ندارد والدین کودک خود را در جریان تمامی مراحل و روند کسب درآمد قرار دهند ، زیرا این مهم برای آنان سخت و سنگین بوده و می توان عواقبی برای کودک به همراه داشته باشد.

۱. من ۱۵ تومن حقوق می‌گیرم!

نیازی نیست میزان درامد خود را با کودک به اشتراک بگذارید و از وضعیت حساب بانکی تان به او گزارش دهید. اینکه کودک خود را درگیر چنین مسائل پیچیده‌ای کنید راه‌حل مناسبی برای منصرف کردن او از خواسته‌هایش نیست.

۲. حقوق من از بابات بیشتره!

اگر به عنوان پدر و مادر هر دو شاغل هستید، فرزندتان را در جریان میزان درامد خود قرار ندهید چرا که ممکن است درامد را معیار ارزیابی در نظر بگیرد و والدی که درامد بیشتری دارد در ذهنش پررنگ‌تر شود.

۳. درس بخون، هزینه دانشگاه زیاده!

حرف زدن دائمی از مخارج آینده و دانشگاه باعث می‌شود که کودک خود و مخارج آینده‌اش را بار بزرگی بداند که از به دوش کشیدن آن اجتناب می‌کنید. به جای مکالمه‌های دائما منفی و ترساندن او از آینده، او را به سمت برنامه‌ریزی درباره آینده سوق دهید.

۴. گرون خریدما!

اگر هر بار که برای فرزندتان یا هر فرد دیگری هدیه می‌خرید قیمت آن را یادآوری کنید، لذت هدیه گرفتن و هدیه دادن را از او سلب می‌کنید. همچنین این کار باعث می‌شود که کودک ارزش هدیه را در قیمت آن ببیند در حالیکه بعضی هدیه‌ها ارزش معنوی دارد.

۵. عمو خیلی بدحسابه!

به گزارش وب گاه تبیان، کودک را درگیر طلب و بدهی‌های خانوادگی تان نکنید. مثلا اینکه به برادرتان پولی قرض داده‌اید اما در تسویه کردن آن بدقول شده است، ارتباطی به کودک ندارد و گفتن چنین مسائلی باعث می‌شود نسبت به عمویش بدبین شود.

اعتیاد زودهنگام به لوازم آرایشی دغدغه ایی جهانی

استفاده زودهنگام کودکان و نوجوانان از اینترنت و حضور آنها در فضای مجازی و اپلیکیشن‌های اجتماعی به یکی از دغدغه های جهانی تبدیل شده است. این امر موجب شده تا آنها برای جلب نظر مخاطبین و داشتن دنبال کنندگان بیشتر به سمت استفاده از لوازم آرایشی سوق پیدا کرده و در برخی مواقع در همین سن کم به مصرف لوازم آرایشی اعتیاد پیدا کنند.

سایت الپایس(elpais) یکی از معتبرترین سایت‌های روانشناسی دنیا به بررسی اثرات سوء استفاده زود هنگام از لوازم آرایشی بر روی کودکان و نوجوانان پرداخته و پس از بررسی این اثرات عنوان می کند که این امر، به پوست آنها آسیب رسانده و در عین حال باعث اضطراب یا اختلالات خوردن و در نتیجه چاقی و یا لاغری مفرط در آنها می‌شود. هنگامی که والدین قادر به مدیریت استفاده فرزندشان از این لوازم آرایشی نیستند، بهتر است به یک متخصص مراجعه کنند ، تا به دخترانشان کمک کند تا یاد بگیرند که خودشان را همانطور که هستند دوست داشته باشند و روابط اجتماعی خود را تقویت کنند.

جلوگیری از استفاده زود هنگام از پلتفروم های اجتماعی

برخی از دختران نوجوان و حتی خردسال وقتی در پلتفرم های مجازی تعداد قابل توجهی دنبال کننده بدست می‌آورند، خود را گرفتار یک دنیای مجازی می‌کنند تا جایی که کنترل خود را از دست می‌دهند و برای بدست آوردن دنبال کنندگان بیشتر ممکن است دست به هر کاری بزنند.

بررسی‌های علمی برای مقابله با چنین مشکلی، از این ایده حمایت می‌کند که نوجوانان و خردسالان نباید به رسانه های اجتماعی دسترسی آزاد داشته باشند. این بیانیه توسط مطالعات مختلفی پشتیبانی می‌شود، تحقیق» بررسی حساسیت گروه های سنی مختلف نسبت به رسانه ها»(Windows of Developmental Sensitivity to Medias) منتشر شده در سال ۲۰۲۲ در ارتباطات طبیعت Nature Communications یا بررسی علمی دیگر

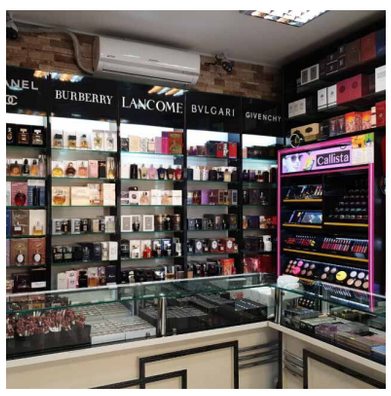

با عنوان بررسی رفتارهای عادتی در رسانه‌های اجتماعی با رشد عملکردی طولی مغز، منتشر شده در سال ۲۰۲۳، نشان می‌دهند که قرار گرفتن کودکان و نوجوانان در معرض پلتفرم‌های اجتماعی می‌تواند هم رفاه عاطفی و هم رشد عصبی افراد خردسال بین سنین ۱۲ تا ۱۸ سال را تغییر دهد.

عوارض پوستی استفاده زود هنگام از لوازم آرایشی و بهداشتی

اینها تنها دلایل محدود کردن دسترسی آنها به رسانه های اجتماعی نیستند. نوجوانان و خردسالان همچنین می توانند تحت تأثیر کارهایی که نوجوانان دیگر انجام می دهند، مانند اینفلوئنسرها، قرار بگیرند. این یکی از عواقب نوجوانان ۱۵ تا ۱۸ سال است که لوازم آرایشی، کرم‌ها و آرایش را به مخاطبان دختر از ۱۰ سالگی توصیه می‌کنند.

این وضعیت باعث ایجاد یک اختلال روانی جدید به نام «اختلال خود زشت پنداری» در دختران بالغ شده است یا علاقه بیش از حد به استفاده از لوازم آرایشی و محصولات مراقبت از صورت در آنها شده است. درحالیکه این محصولات مراقبتی اغلب برای افراد بالای ۳۰ سال تجویز می‌شود و برای پوست‌های جوان مضر است.

الیا رو، متخصص پوست و عضو آکادمی پوست و ونورولوژی اسپانیا، در این خصوص می گوید: در جلسات مشاوره، مشاهده تعداد نوجوانانی که تعداد زیادی از محصولات آرایشی وبهداشتی را وارد روتین آرایشی روزانه خود کرده اند، شگفت آور است.

همانطور که او توضیح می دهد، استفاده نادرست از این محصولات به این دلیل است که نوجوانان معمولاً با متخصص پوست مشورت نمی کنند، بلکه توسط رسانه های اجتماعی هدایت می شوند. آنها در نهایت از لوازم آرایشی مناسب برای پوست بزرگسالان استفاده می کنند. نتیجه این است که آنها به دلیل درماتیت تحریکی ناشی از محصولات با غلظت بالای مواد فعال مانند؛ رتینول یا آلفا هیدروکسی اسیدها، که نمی دانند چگونه از آنها استفاده کنند و یا به دلیل استفاده بیش از حد از این محصولات به مشاوره مراجعه می کنند. در این نوجوانان اغلب استفاده از محصولات آرایشی و بهداشتی کمدوژنیک، که چربی اضافی تولید می کند، باعث ایجاد آکنه و بدتر شدن آکنه‌های دوران بلوغ آنها می شود.

علل گرفتاری‌های بشر چیست؟

● استاد و قاری قرآن گفت:شرایط ایده آل قرآنی برای نظام پرافتخار جمهوری اسلامی ایران زمانی است که تمام تشکیلات قرآنی کشور در یک ساختار منسجم و مقتدر و با یک رهبری و رویکرد و نقشه راه مشخص حرکت کند. ما باید از همه نهادها و مجموعه‌های قرآنی حمایت کنیم تا روزی به نقطه مطلوبی که شایسته نظام و ملت است برسند.

عباس سلیمی -استاد برجسته قرآنی- در هشتمین نشست تخصصی شهر آرمانی شهر قرآنی که امروز یکشنبه(۱ بهمن) در تالار ایوان شمس تهران برگزار شد اظهار کرد: کسی که در وجود او هیچ بهره‌ای از قرآن به چشم نمی‌خورد مانند یک خانه متروکه و ویرانه است. جامعه قرآنی باید فکر کند علت این همه گرفتاری جامعه بشری چیست و راه برون رفت از مشکلات کدام راه است. برای پاسخ به این سوال باید به آیه ۱۲۴ سوره مبارکه طه مراجعه کرد که خداوند پاسخ ما را داده است. بدبختی‌ها و نابسامانی‌ها و گرفتاری‌های جامعه بشری و سختی‌هایی که در زندگی بسیاری از افراد وجود دارد به این دلیل است که آنها فرمول زندگی بدون خدا را در پیش گرفته‌اند و خدا را کنار گذاشته‌اند.

استاد برجسته قرآن کریم با تاکید بر اینکه هر کسی که از خیمه سار علی و آل علی خارج شود روی خوش در زندگی نخواهد دید، بیان کرد: علل اصلی گرفتاری‌های تمام بشریت فراموشی خدا، بیگانگی با قرآن و خروج از خیمه سار ولایت است. تا زمانی که این موارد برطرف نشود همین آش و همین کاسه خواهد بود. پیامبر اکرم (ص) می‌فرمایند اگر زندگی سعادتمندان را می‌خواهید، اگر می‌خواهید خوشبخت باشید و اگر می‌خواهید در روز قیامت در سایه سار رحمت الهی باشید قرآن را بیاموزید. پیامبر (ص) به علی (ع) فرمود: قرآن را بیاموز و به مردم آموزش بده، زیرا خداوند در ازای هر حرفی که به دیگران آموزش می‌دهی برای تو ده پاداش درنظر می‌گیرد. همه معلمین قرآن باید جای این جایگاه رفیع را بدانند و با هیچ جایگاهی عوض نکنند. اگر یک روز فکر کنیم که حداکثر بهره وری خود را ارائه کردیم و تکلیف دیگری نداریم این لحظه سقوط ماست.

وی تصریح کرد: می‌خواهیم با سعادت و عاقبت بخیری پرونده عمر ما بسته شود و در قیامت مورد عنایت خداوند و اهل بیت (ع) باشیم قرآن کریم را در زندگی خود جاری و ساری کنیم. شرایط ایده آل قرآنی برای نظام پرافتخار جمهوری اسلامی ایران زمانی است که تمام تشکیلات قرآنی کشور در یک ساختار منسجم و مقتدر و با یک رهبری و رویکرد و نقشه راه مشخص حرکت کند. ما باید از همه نهادها و مجموعه‌های قرآنی حمایت کنیم تا روزی به نقطه مطلوبی که شایسته نظام و ملت است برسند.

وی به شورای عالی قرآن شهرداری تهران توصیه کرد: که از نظریات اساتید و کارشناسانی که به عنوان شورای اندیشه ورز فعالیت می‌کنند و سایر صاحبنظران کمال استفاده را داشته باشند تا با نتایج بهتری در خدمت این کشور عزیز باشند.

اگر می‌خواهیم جامعه سالم داشته باشیم باید در قرآن سرمایه گذاری کنیم

در ادامه پرویز سروری -نایب رئیس شورای اسلامی شهر تهران- گفت: قرآن نور است و آنهایی که تولید نور می‌کنند الزاما ازاله ظلمات می‌کنند. خداوند نور آسمان‌ها و زمین است و می‌فرماید کسانی که در مسیر قرآن قرار می‌گیرند جامعه را به سوی نور هدایت می‌کنند. کسانی که در مسیر طاغوت و کفر حرکت می‌کنند مردم را از توحید به ظلمت‌ها و تاریکی‌ها هدایت می‌کنند.

نایب رئیس شورای شهر تهران با تاکید بر اینکه اگر سعادت جامعه اسلامی را می‌خواهیم باید جامعه را به سوی قرآن هدایت کنیم، سرمایه گذاری در قرآن سرمایه‌گذاری سراسر سود و بدون ضرر است. اگر می‌خواهیم جامعه سالم داشته باشیم باید در قرآن سرمایه گذاری کنیم. طبق آمار ارائه شده در ۳۵۲ محله خانه‌های قرآنی فعال شده که این خبر خوبی است و لازم است این موضوع با دقت و سرعت ادامه پیدا کند و کانون‌های نور را در محلات قرار دهند.

وی استفاده از تکنولوژی‌های جدید مثل هوش مصنوعی در جهت توسعه قرآن کریم را مورد توجه قرار داد و اظهار کرد: هر جا خلاقیت داشته باشیم جامعه به سوی قرآن تمایل نشان می‌دهد و در توسعه فرهنگ قرآنی موثر خواهد بود. لازم است خلاقیت و نوآوری در چارچوب آموزه‌های قرآنی را ملاک کار قرار دهیم و از پایین‌ترین سنین جامعه تا بالاترین برای هر کدام متناسب با سن و ظرفیت برنامه‌هایی را تنظیم و در اختیار مردم قرار دهیم. در شورای شهر تهران نسبت به موضوعات فرهنگی و قرآنی حساسیت بالایی داریم. تنها موضوعاتی که شورای شهر یک‌دست رأی مثبت می‌دهد موضوعات قرآنی و فرهنگی است و نشان می‌دهد شورای شهر تهران متوجه است که سرمایه گذاری در موضوعات قرآنی جامعه را به طرف نورانیت و معنویت و سلامت و خلق فرصت‌های مناسب برای یک جامعه آرمانی هدایت می‌دهد.

مهمترین داشته ما سرای محله و کانون‌های قرآنی است

مین توکلی زاده- معاون اجتماعی و فرهنگی شهردار تهران- در ادامه گفت: فلسفه فعالیت‌های قرآنی بر تحول نرم‌افزاری است. در این زمینه به دو عنصر کلیدی هویت و سبک زندگی رسیدیم. حال مرکزی هویتی است. تهران به عنوان پشتوانه جبهه مقاومت باید در حوزه هویتی برتری‌هایی داشته باشد تا تاب‌آوری خود را زیاد کند. اکنون برای تهران هویت شایسته‌ای تعریف نشده است. بعضی شهرها با معماری و بعضی با هویت تاریخی شناخته می شود. در نتیجه برای تهران باید هویت اسلامی انقلابی و ایرانی تعریف و تثبیت کنیم. چون بدون استفاده و بهره از کلام نورانی خداوند به جایی نمی‌رسیم.

وی افزود: مهمترین داشته ما سرای محله و کانون‌های قرآنی است که مدتی افول کرده بود اما به همت دوستان در ۳۵۳ محله تهران خانه‌های قرآنی کار خود را شروع کردند و همچنین نهادهای قرآنی تاسیس شدند.

شهید رییسی می‌گفت در تاریخ تشیع جای جشن‌های بزرگ خانوادگی با موضوع آیینی و مذهبی خالی بود. اکنون این جشن‌ها به شکلی که شایسته پایتخت باشد با استقبال میلیونی برگزار شده می شود. ما نیاز داریم به این رویدادها و رقابت‌ها تا قهرمانان خود را بشناسیم. جشنواره آرمان از این گروه بود. در قهرمان شهر هم یک و نیم میلیون نفر شرکت کردند و امسال بخش بین‌المللی هم به آن افزوده می‌شود. در برنامه محفل هم دیدیم که این برنامه‌ها چقدر پر مخاطب است.

معاون اجتماعی و فرهنگی شهردار تهران با اشاره به رشد ۳۰۰ درصدی اعتکاف در کشور گفت: تعداد جوانان و نوجوانان بی بدیل بود. در سامانه آرمان ۶۰ هزار نوجوان برای اعتکاف ثبت نام کردند. این‌ها وظیفه ما را بیشتر می‌کند. بنا این است که در هر محله کرسی‌های تخصصی قرآنی را داشته باشیم تا کسی اراده کرد که در یک محفل قرآنی شرکت کند اول به سرای محله و بعد به مسجد قرآنی دسترسی داشته باشد. اکنون ۷۰۰ مسجد در طرح آرمان فعالیت دارند. رجوع به مسجد و مسجد محوری موضوعیت دارد. مقام رهبری فرمودند هرکاری در تهران انجام شود سریع فراگیر می‌شود. الان جلساتی بین شهرداران کلانشهرها شکل گرفتند و خیلی از مراسم به صورت ملی برگزار شد.

در این همایش از سند تحول شورای عالی قرآن شهرداری تهران و کتاب آیات عاشورایی رونمایی شد.

همایش قرآنی شهر آرمانی از سوی شورای عالی قرآن شهرداری تهران به منظور ارائه دستاوردهای آن شورا در حوزه قرآن در دو سال گذشته و تقدیر و تکریم از فرهیختگان قرآنی، فعالان و تلاشگران عرصه‌های آموزش، تبلیغ و ترویج قرآن کریم برگزار شد.

> می‌خواهیم با سعادت و عاقبت بخیری پرونده عمر ما بسته شود و در قیامت مورد عنایت خداوند و اهل بیت (ع) باشیم قرآن کریم را در زندگی خود جاری و ساری کنیم. شرایط ایده آل قرآنی برای نظام پرافتخار جمهوری اسلامی ایران زمانی است که تمام تشکیلات قرآنی کشور در یک ساختار منسجم و مقتدر و با یک رهبری و رویکرد و نقشه راه مشخص حرکت کند. ما باید از همه نهادها و مجموعه‌های قرآنی حمایت کنیم تا روزی به نقطه مطلوبی که شایسته نظام و ملت است برسند.
>
> قرآن نور است و آنهایی که تولید نور می‌کنند الزاما ازاله ظلمات می‌کنند. خداوند نور آسمان‌ها و زمین است و می‌فرماید کسانی که در مسیر قرآن قرار می‌گیرند جامعه را به سوی نور هدایت می‌کنند. کسانی که در مسیر طاغوت و کفر حرکت می‌کنند مردم را از توحید به ظلمت‌ها و تاریکی‌ها هدایت می‌کنند.

«آقای قاضی» محبوب بیننده‌ها

سریال «آقای قاضی» که از شبکه آی‌فیلم بازپخش می‌شود، در پی آمارهای صداوسیما از تماس‌های مردمی به عنوان سریال محبوب تلویزیون معرفی شده است. براساس گزارش واحد (۱۶۲) امور ارتباط با مخاطبان اداره‌کل روابط‌عمومی در بازه زمانی ۱۸ تا ۲۵ دی‌ماه، تعداد ۲۹ هزار و ۷۱۶ پیام در سامانه امور ارتباط با مخاطبان (۱۶۲) به ثبت رسیده است که شامل ۱۷ هزار و ۶۴۹ پیام صوتی، ۶۵۰۰ پیام تلفنی و ۵۵۶۷ پیامک می‌شود.

از میان شبکه‌های تلویزیونی و رادیویی، شبکه‌های آی‌فیلم، سه و پویا و شبکه‌های رادیویی ایران، آوا و پیام دارای بیشترین تماس‌های مردمی بوده‌اند که این تماس‌ها، موضوعات و برنامه‌های مختلفی را شامل شده و طیف متنوعی از انتقاد، پیشنهاد و تشکر را دربرمی‌گیرد.

از میان برنامه‌های شبکه آی‌فیلم سریال «آقای قاضی»، شبکه سه سیما برنامه «گزارش ورزشی» و سریال «مهیار عیار» با وجود اتمام پخش و شبکه کودک پویانمایی «ببعی قهرمان» و برنامه «یه خونه یه آشپزخونه» بیشترین سهم برنامه‌های تلویزیونی را در پیشنهادها، انتقادها، درخواست‌ها و قدردانی‌های مخاطبان در تماس با سامانه ۱۶۲ به خود اختصاص دادند.

از میان تماس‌های مخاطبان در ادامه به برخی محورهای مطرح شده اشاره می‌شود:

مهم‌ترین محورهای نظرات مخاطبان درباره شبکه آی‌فیلم شامل تشکر از پخش سریال‌های جذاب و سرگرم‌کننده به‌ویژه پخش سریال جذاب و آموزنده «آقای قاضی» با نقش‌آفرینی هنرمندانه بهزاد خلج، درخواست تولید و پخش فصل جدید و بازپخش قسمت‌های پخش‌شده سریال «آقای قاضی» و تقاضای پخش سریال‌های طنز، جدید و متنوع بوده است.

مهم‌ترین محورهای نظرات مخاطبان درباره برنامه «گزارش ورزشی»، شامل درخواست اعلام زمان پخش مسابقات فوتبال و انتقاد از برخی گزارش‌های ضعیف گزارشگران مسابقات فوتبال، پوشش مسابقات فوتبال «جام حذفی انگلیس» و پخش مسابقات فوتبال در زمان پخش سریال‌های شبکه سه و پخش نشدن این مسابقات از کانال ورزش است.

مهم‌ترین محورهای نظرات مخاطبان درباره سریال «مهیار عیار» با وجود اتمام پخش، شامل تشکر از محتوای جذاب و تاریخی، بازی خوب بازیگران و فیلمنامه و کارگردانی قوی سریال و انتقاد از پایان نامفهوم و نامناسب و اطلاع‌رسانی نشدن درباره قسمت پایانی سریال بوده است. همچنین مهم‌ترین محورهای نظرات مخاطبان درباره برنامه «یه خونه یه آشپزخونه» شامل درخواست اعلام چگونگی شرکت در برنامه بوده است.

خبر

وعده ۳ ماهه برای تصویب سند «توسعه بازی‌های رایانه‌ای»

تغییر اساسنامه بنیاد ملی بازی‌های رایانه‌ای و نگارش سند درباره این بازی‌ها از مهم‌ترین موضوعات پیرامون بازی‌های دیجیتال است؛ دو نکته کلیدی که یکی از آنها مدت‌ها و دیگری به تازگی به امید رفع چالش‌های این حوزه مطرح شده‌اند، اما پیرامون هر دو نیز نظرات متفاوتی مطرح می‌شود که رئیس امور رسانه و فضای مجازی دبیرخانه شورای عالی انقلاب فرهنگی به تشریح آنها پرداخته و وعده‌ای سه ماهه برای تصویب سند «توسعه بازی‌های رایانه‌ای» داده است.

رضا عموزادی در بخش اول گفت‌وگو با ایسنا، بازی‌های دیجیتال (رایانه‌ای، کنسولی، موبایلی و...) را نوعی کالای فرهنگی پرمصرف معرفی کرد که نه تنها یک سرگرمی صرف بلکه ابزاری قدرتمند در ابعاد مختلف فرهنگی و اجتماعی است و گفت: این بازی‌ها در حوزه آموزش و یادگیری، ارتباطات اجتماعی، بروز استعداد و خلاقیت و در جهت توسعه فرهنگ و اقتصاد و همچنین رشد و توسعه فناوری‌های نوین مورد استفاده قرار می‌گیرند. این موضوعات در جهان جدی گرفته شده و سرمایه‌گذاری‌های کلان و هدفمندی هم در این حوزه انجام می‌شود.

رسانه‌ای به وسعت بازی‌های رایانه‌ای

او بازی‌های دیجیتال را متشکل از وجوه مختلف دانست و ادامه داد: بازی‌ها به عنوان یک رسانه پرقدرت و موثر شناخته می‌شوند که می‌توانند اثرگذاری مخصوص به خود را در ضمنِ پر کردن اوقات فراغت به همراه داشته باشند. این بازی‌ها در ایران متناسب با روند جهانی رشد چشمگیری داشته‌اند چنانچه به لحاظ تولید بازی و بازی‌سازی و تعداد گیمر(بازیکنان) رشد قابل توجهی داشتیم که در لیگ‌ها و مسابقات بین‌المللی حضور فعال دارند. بر اساس آخرین آمارها بیش از ۴ میلیون نفر از جمعیت جوان و نوجوان ایرانی گیمر حرفه‌ای هستند.

عموزادی با بیان اینکه در تولید بازی از توان علمی و فنی قابل توجهی برخوردار هستیم و بازی‌سازان جوان ما از استعداد و خلاقیت بالای برخوردار هستند، اظهار کرد: حتی می‌توان گفت برخی از بازی‌هایی که در کشور تولید می‌شوند توانایی رقابت با نمونه‌های خارجی را دارند.

به گفته او بر اساس‌آخرین پیمایش‌ها، کاربران ایرانی روزانه بین یک ساعت و نیم تا دو ساعت بازی می‌کنند و بیشترین مصرف بازی‌ها نیز بر بستر موبایل انجام می‌شود.

آنچه بر تدوین «سند ملی توسعه بازی‌های رایانه‌ای» گذشت

عموزادی درباره روند تدوین «سند ملی توسعه بازی‌های رایانه‌ای» نیز توضیح داد: حوزه تنظیم‌گری بازی بر اساس مصوبه شورای عالی انقلاب فرهنگی با وزارت فرهنگ و ارشاد اسلامی است که بر این اساس بنیاد ملی بازی‌های رایانه‌ای زیرمجموعه این وزارتخانه تشکیل شد. سال ۱۳۹۳ که نقشه مهندسی فرهنگی کشور ابلاغ شد، در اقدامات ملی، راهبرد کلان ۱۰ سند مهندسی فرهنگی آمده است که سند راهبردی توسعه صنعت بازی‌های رایانه‌ای در کشور تدوین شود. رویکردهایی هم آنجا مشخص شد که مبتنی بر ارزیابی و کنترل محتوا، نظارت بر مصرف، حمایت از فرایند تولید تا توزیع، نظارت بر واردات، صادرات، آموزش و تربیت نیروی انسانی ... است.

او با اشاره به اینکه از سال گذشته تدوین سند ملی بازی های رایانه‌ای به شکل جدی‌تر دنبال شد، اظهار کرد: در ستاد فرهنگی و اجتماعی دبیرخانه شورای عالی انقلاب فرهنگی با رویکرد قرارگاهی موضوع بازی‌های رایانه‌ای جدی‌تر پیگیری شد. مسئولیت میز بازی‌های رایانه‌ای در ستاد فرهنگی و اجتماعی هم به بنیاد ملی بازی‌های رایانه‌ای داده شد. بنیاد در اولین فرصت پیش‌نویسی را آماده و ارائه کرد. پیرو آن نیز تاکنون جلسات مختلفی با نمایندگان دستگاه‌های مرتبط با موضوع و با تعدادی از صاحب نظران، بازی‌سازان و ذی‌نفعان و ... برگزار شد و متن پیش‌نویس سند در اختیار آنها قرار گرفت و نظرات آنها شنیده و یا به صورت مکتوب دریافت شد و در نهایت ناظر بر مباحث و پیشنهادهای ارائه شده، پیش‌نویس سند مجدد مورد بازنگری و ویرایش قرار گرفت و اصلاحاتی روی نسخه اولیه صورت گرفت. در حال حاضر نیز روند بررسی‌های کارشناسی را طی می‌کند.

خبر

سیر تا پیاز بیماری نقرس

فوق تخصص روماتولوژی گفت: بیماری نقرس در افراد مبتلا می‌تواند ژنتیکی باشد، به طوری که بدن فرد اسید اوریک بالایی تولید کرده و کلیه توان دفع را ندارد.
عبدالرحمان رستمیان فوق تخصص روماتولوژی و عضو هیئت علمی دانشگاه علوم پزشکی تهران در مورد بیماری نقرس و علائم این بیماری گفت: بیماری نقرس یک بیماری متابولیک است که مفاصل را درگیر می‌کند و ابتدا شخص دچار ورم و التهاب شدید در مفاصل می‌شود.
وی ادامه داد: به طور معمول این التهاب بعد از یک هفته التیام پیدا می‌کند اما با توجه به میزان اسید اوریک در خون موجب حملات مکرر در فرد خواهد شد. زمانی که اسید در بدن بالا می‌رود بدن قادر به دفع اسید نبوده و این اسیدها داخل مفصل رسوب کرده و التهاب مفصل ایجاد می‌کند؛ این اسیدها بعضی اوقات منجر به سنگ کلیه در فرد می‌شود.

علائم ایجاد نقرس

رستمیان گفت: یکی از علت‌های ایجاد بیماری نقرس در افراد می‌تواند ژنتیکی باشد، به طوری که بدن فرد اسید اوریک بالایی تولید کرده و کلیه توان دفع را ندارد، از علل دیگر نقرس می‌توان به تغذیه افراد اشاره کرد، افرادی که به سندروم متابولیک مبتلا شده‌اند از طریق استفاده بیش از حد مواد گوشتی به این سندروم دچار می‌شوند. اسید در فرآورده‌های گوشتی و غذاهای دریایی نسبت به مواد غذایی دیگر بالاتر بوده و از عوامل تشدید کننده نقرس در بدن است.
وی ادامه داد: مصرف الکل نیز می‌تواند باعث نقرس، ایجاد اسید در سطح بالا، حملات مفصل یا ایجاد سنگ کلیه شود. این افراد باید داروهایی را مصرف کنند که سطح اسیدیک خون بدنشان را پایین آورده و همچنین استفاده از مسکن ضد التهاب برای کاهش درد این نوع از بیماران تجویز خواهد شد.

دارو برای درمان بیماری نقرس

فوق تخصص روماتولوژی تصریح کرد: برای درمان بیماری نقرس دو داروی اصلی در بازار موجود است که به طور معمول این دو دارو در ابتدای تشخیص بیماری نقرس تجویز می‌شود. یکی از داروها آلپرینول و داروی بعدی بوستات بوده که در کنترل این بیماری بسیار کمک کننده است. اگر بیماران به موقع نقرس را درمان کنند، اکثر افراد بهبود پیدا خواهند کرد.

کاندیدای بیماری نقرس چه افرادی هستند؟

رستمیان اظهار داشت: بعضی از افراد در بیماری نقرس زمینه ژنتیکی دارند و ممکن است از پدر یا برادرشان شروع شود. گروه بعدی افرادی هستند که مصرف بالای پروتئین مانند گوشت قرمز و غذاهای دریایی دارند، همچنین افرادی که الکل مصرف می‌کنند، کاندیدای ابتلاء به بیماری نقرس هستند.
وی افزود: یک نکته مهم این است، کسانی که به دلیل مصرف الکل دچار نقرس شده‌اند به طور کلی باید الکل را از زندگی خود حذف کنند اما کسانی که به دلیل مصرف بی‌رویه پروتئین به نقرس مبتلا شده‌اند می‌توانند در مقادیر کنترل شده از پروتئین‌ها استفاده کرده و نیازی به قطع کلی آن نیست.

راه پیشگیری از ابتلاء به نقرس

عضو هیئت علمی دانشگاه علوم پزشکی تهران مطرح کرد: برای پیشگیری و مبتلا نشدن به بیماری نقرس ابتدا باید یک تغذیه مناسب و اصولی را در زندگی داشته باشیم، همچنین فعالیت‌های ورزشی به صورت روزانه باعث بالا بردن قدرت عضلات است.

تاخت و تاز آنفلوانزا در مازندران

همزمان با فصل سرما و زمستان شیوع ویروس تنفسی آنفلوانزا در مازندران رو به گسترش است.

سرماخوردگی و آنفلوانزا به‌عنوان یکی از شایع‌ترین بیماری‌ها در فصول سرد سال شناخته می‌شوند. سرعت شیوع این بیماری‌ها بسیار بالا بوده و درصورت عدم رعایت بهداشت ممکن است بسیاری از افراد را درگیر کند.
فصل سرما برای خانواده‌ها همراه با بیماری‌های عفونی و ویروسی است. سرما خوردگی و آنفلوانزا از سال‌های گذشته در ردیف بیماری‌های شایع این فصل بوده است اما از چند سال قبل با شیوع گسترده کووید ۱۹ این بیماری نیز به جمع بیماری‌های ویروسی فصل سرما افزوده شد. هر چند که امروزه دامنه همه گیری کرونا محدود شده و تزریق واکسن‌ها تا حد زیادی توانسته جامعه را در برابر این ویروس مصون کند اما هنوز هم وقتی تب و دردهای عضلانی سراغ کسی می‌آید و او را برای درمان راهی مراکز درمانی می‌کند، یکی از احتمالات ابتلاء به کرونا است. طی سال جاری اما آنفلوانزا با شدت و حدت بیشتری تاخت و تاز در جوامع مختلف را آغاز کرده است.

آنفلوانزا با کرونا متفاوت است

محمد صادق رضایی رئیس دانشگاه علوم پزشکی مازندران درباره تفاوت آنفلوانزا و کرونا می‌گوید: برخی خانواده‌ها متأسفانه فرق بین سرماخوردگی و آنفلوانزا و کرونا را نمی‌دانند و امکان تشخصی اینها را از هم ندارند.
این فوق تخصص بیماری‌های عفونی کودکان و استاد دانشگاه در گفتگو با خبرنگار مهر ادامه داد: وقتی فردی به بیماری کرونا یا آنفلوانزا مبتلا می‌شود، علائمی چون تب بالا و گلودرد یا سرفه و دردهای عضلانی را تجربه می‌کند. فرد بیمار دچار سرفه‌های تحریکی و تنگی نفس و اختلال بویایی و چشایی می‌شود.
به گفته وی نکته کلیدی در میان این بیماران، ابتلاء غالب اعضای خانواده به بیماری به دلیل مسری بودن آنهاست.
سرماخوردگی معمولاً بیماری با نشانه‌هایی چون عطسه و سرفه و آبریزش بینی همراه است و به مرور زمان بعد از سه تا ۵ روز این ترشحات رنگی شده و از بین می‌رود.
بنا بر اظهارات این مقام ارشد دانشگاه علوم پزشکی مازندران، بهترین راهکار برای عبور از بحران این بیماری، توجه جدی به پروتکل‌های بهداشتی، رعایت فاصله‌های اجتماعی، شستن دست‌ها، استفاده از ماسک هنگام حضور در اجتماع و اماکن شلوغ است. همچنین وقتی یکی از اعضای خانواده با ابتلاء به این بیماری درگیر علائم گوارشی شد باید از تماس با آن خودداری شود.

بروز آنفلوانزا و بیماری‌های تنفسی در مازندران

معاون بهداشتی دانشگاه علوم پزشکی مازندران گفت: باتوجه به مراجعه‌های مردم استان به مراکز بهداشتی و درمانی در میان بیماری‌های تنفسی، ویروس آنفلوانزا شیوع بیشتری داشته است.
سیده‌محدثه حسینی در گفتگو با خبرنگار مهر در همین خصوص نسبت به افزایش بیماران تنفسی به درمانگاه‌ها و مراکز اورژانسی استان هشدار داد و افزود: با توجه به مراجعات مردم استان به مراکز بهداشتی و درمانی در میان بیماری‌های تنفسی، ویروس آنفلوانزا شیوع بیشتری داشته است.
معاون بهداشتی دانشگاه علوم پزشکی مازندران بیان کرد: تب، گلودرد و سرفه، سردرد، دردعضلانی، تعریق و آبریزش بینی ازجمله نشانه‌های آنفلوانزا است.
حسینی با اشاره به اینکه عامل بیماری‌های حاد عفونی شایع، ویروس است، گفت: آنتی‌بیوتیک‌ها هیچ تأثیری روی این بیماری ندارند و بهتر است برای پیشگیری از بیماری‌های تنفسی در منزل بمانید و تا موقعی که تب شما قطع نشده است، از منزل خارج نشوید.
معاون دانشگاه علوم پزشکی مازندران اظهار کرد: افرادی که دچار ضعف سیستم ایمنی، سالمندان، خانم‌های باردار، نوزادان و افراد دچار بیماری مزمن هستند، بیش از سایرین در معرض عوارض ناشی از بیماری آنفلوانزا هستند و افراد در صورت بروز بیماری زمینه‌ای و مزمن بلافاصله پس از شروع علائم به پزشک خود مراجعه کنند.
معاون بهداشتی دانشگاه علوم پزشکی مازندران گفت: براساس نمونه‌های آزمایش شده بیماری‌های تنفسی، بیشترین میزان ابتلاء به آنفلوانزا در نیمه نخست آذر ماه گزارش شده است.
حسینی با اعلام اینکه در زمان حاضر علاوه بر ویروس آنفلوانزا سایر ویروس‌های تنفسی از جمله کرونا در گردش هستند، افزود: آسان‌ترین و مؤثرترین راه پیشگیری از بیماری‌های عفونی تنفسی، رعایت نکات بهداشتی مانند شستوشوی دست‌ها، استفاده از وسایل شخصی، روبوسی نکردن و دست ندادن با افراد، در زمان‌های اپیدمی بیماری است.
وی یادآور شد: موضوع مهم دیگر اینکه افراد تغذیه مناسب و سالم داشته باشند تا سیستم ایمنی آنان تقویت شود.

داروهای کورتونی و تزریق سرم هیچ تأثیری در درمان آنفلوانزا ندارد

رؤیا قاسمیان مدیر گروه آموزشی عفونی دانشگاه علوم پزشکی مازندران با هشدار شیوع بیماری آنفلوانزا در مازندران گفت: استفاده داروهای کورتونی و تزریق سرم هیچ تأثیری در درمان آنفلوانزا ندارد و باید مراقب شیوع آنفلوانزا بود.
استاد بیماری‌های عفونی و گرمسیری دانشگاه علوم پزشکی مازندران در گفتگو با خبرنگار مهر همچنین به افزایش روند قابل توجه عفونت‌های تنفسی به ویژه عفونت ویروسی در استان اشاره و اظهار کرد: از سال‌های گذشته با اپیدمی کرونا مواجه بودیم و لزوم توجه به مراقبت‌های بهداشتی اهمیت دارد. شیوع آنفلوانزا امسال به‌طور قابل توجهی بیشتر از سال‌های گذشته بوده است و بیشتر نمونه‌های مثبت مربوط به بیماری آنفلوانزا گزارش شد.
مدیر گروه آموزشی عفونی دانشگاه علوم پزشکی مازندران آنفلوانزا را سبب بروز عفونت‌های ریوی شدید دانست و تاکید کرد: این بیماری منجر به بستری شدن و در مواردی منجر به از دست رفتن بیمار می‌شود.
وی بر اهمیت بحث درمان تاکید کرد و گفت: با شیوع عفونت کرونا از داروهای دگزامتازون و گروه داروهای کورتون در درمان کرونا استفاده شد و این شبهه و درمان اشتباه هم بین پزشکان و بیماران باقی مانده است.
این استاد دانشگاه بیان کرد: در بسیاری از بیماران مصرف دگزامتازوان به‌ویژه در دوره ابتدای آنفلوآنزا می‌تواند خطرناک باشد.
قاسمیان افزود: آنفلوانزا عفونت ویروسی است و در کشور داروی ضد ویروس در دسترس داریم و اگر در ۴۸ ساعت اولیه بیماری استفاده شود می‌تواند پاسخ درمانی خوبی دریافت کنیم. استفاده از داروهای کورتون در درمان آنفلوانزا تأثیری ندارد و صرف آنتی بیوتیک و مصرف سرم در درمان مؤثر نیست و موضوع مهم استراحت و مصرف مایعات گرم است.
مدیر گروه آموزشی عفونی دانشگاه علوم پزشکی مازندران همچنین تاکید کرد: استفاده از داروهای کورتون در درمان آنفلوانزا ممنوع است و منجر به افزایش درگیری ریوی می‌شود. فرد مبتلا به آنفلوانزا در همان مراحل اولیه ابتلاء دچار تب، گلودرد و سردرد به‌طور متوالی در چند روز می‌شود و حتی سرماخوردگی معمولی نسبت به این بیماری خفیف‌تر است. علائم سرماخوردگی به طور معمول در حدود هفت تا ۱۰ روز برطرف می‌شود و به سرعت آنفلوانزا بروز نمی‌کند. علائم آنفلوانزا ۲ هفته طول می‌کشد و با بدن درد همراه است.
در صورت ابتلاء به عفونت آنفلوانزا، یک روز قبل از بروز علائم آنفلوانزا و پنج تا هفت روز پس از بیمار شدن، احتمال سرایت وجود دارد و مدت زمان سرایت در کودکان کم سن یا افراد با سیستم ایمنی ضعیف ممکن است طولانی‌تر باشد.

چگونه از آنفلوانزا پیشگیری کنیم؟

برای پیشگیری از آنفلوانزا، اقدامات مهمی را می‌توانید انجام دهید. اولین گام اساسی و مؤثر در پیشگیری از آنفلوانزا، واکسیناسیون سالیانه است.
واکسن‌های مخصوص آنفلوانزا به شدت توصیه می‌شوند، به ویژه به افرادی که در گروه‌های خطرناک مانند افراد مسن، کودکان و افراد با بیماری‌های مزمن قرار دارند.
همچنین، رعایت توصیه‌های بهداشتی مانند شستشوی دست‌ها به طور منظم، استفاده از ماسک در صورت سرفه و عطسه و اجتناب از تماس نزدیک با افراد مبتلا به آنفلوانزا نیز می‌تواند به کاهش انتقال بیماری کمک کند.
علاوه بر این، تقویت سیستم ایمنی بدن از طریق تغذیه سالم، ورزش منظم، خواب کافی و کاهش استرس نیز می‌تواند در افزایش مقاومت به آنفلوانزا و کاهش احتمال ابتلاء به آن مؤثر باشد.

افزایش قیمت دارو؛ راهکار بیمه‌ها برای عبور از ناترازی

عضو هیئت مدیره انجمن داروسازان ایران، از عملکرد بیمه ها در کاهش بسته های خدمتی که منجر به افزایش قیمت دارو شده است، انتقاد کرد.
هادی احمدی، در گفتگو با خبرنگار مهر گفت: متأسفانه به دلیل اینکه هزینه‌های بیمه‌ها بیش از درآمدشان است، شاهد بروز ناترازی و ناهماهنگی بین هزینه‌ها و درآمدهای بیمه‌ها هستیم .
وی با انتقاد از رفتار بیمه‌ها برای برون رفت از ناترازی که ایجاد شده است، افزود: بیمه‌ها به سمت کوچک کردن بسته‌های خدمت می‌روند که اشکال ایجاد می‌کند و داروهایی که تحت پوشش قرار دارد، کمتر می‌شود یا

سقف تعهدات را پایین می‌آورند که بتوانند این ناترازی را جبران کنند که موجب می‌شود پرداخت از جیب بیمار افزایش پیدا کند.
احمدی ادامه داد: در طرح دارویار عنوان شد نباید پرداخت از جیب بیمار افزایش پیدا کند، در حالی که میانگین پرداختی از جیب بیمار در کل حوزه سلامت بالای ۵۰ درصد است که زیبنده نظام سلامت ما نیست. زیرا، در دنیا ۱۵ تا ۲۰ درصد پرداختی از جیب بیمار قابل قبول است.
عضو هیأت مدیره انجمن داروسازان ایران، با طرح این سوال که چرا باید پرداخت از جیب بیماران افزایش پیدا کند، گفت: ناترازی‌ها در بخش هزینه و درآمد بیمه‌ها، باعث شده بیمه‌ها هم به این سمت بروند که پرداختی از جیب بیمار افزایش یابد، ضمن اینکه برخی از داروها افزایش قیمت پیدا کرده‌اند.
احمدی در خصوص افزایش قیمت برخی اقلام دارویی، اظهار داشت: بیمه‌ها اعلام کردند سازمان غذا و دارو به ما اعلام نکرده و مدتی از افزایش قیمت‌ها می‌گذرد ولی هنوز در سایت سازمان‌های بیمه‌گر اعمال نشده است. توصیه می‌کنیم سازمان‌های بیمه گر و سازمان غذا و دارو با هم لینک شوند و به محض اینکه دارویی افزایش قیمت دارد بیمار از جیبش پرداخت نکند و جزو تعهدات سازمان‌های بیمه‌گر باشد.
وی افزود: متأسفانه سازمان‌های بیمه گر، علاوه بر اینکه در پرداخت مطالبات داروخانه‌ها تعلل دارند و ترک فعل می‌کنند؛ با کوچک کردن بسته‌های خودشان و عدم پوشش برخی داروها باعث شدند پرداختی از جیب بیمار افزایش پیدا کند که زنگ خطری برای نظام سلامت است که امیدواریم مسئولین به این امر توجه کنند .
احمدی با عنوان این مطلب که ناترازی یکباره اتفاق نیفتاده است، گفت: زنگ خطر آن از یکی دو سال پیش به صدا در آمده و مسئولین باید در خصوص به وجود آمدن ناترازی هشدار می‌دادند.
وی افزود: از سال ۱۴۰۱ که طرح دارویار کلید خورد، اجرای آن روز به روز بدتر می‌شود.
عضو هیأت مدیره انجمن داروسازان ایران تاکید کرد: دارویار فوق العاده بود اما اهمال کاری و عدم نظارت و تصمیمات نادرست، باعث شد زنجیره تأمین دارو دچار بحران شود.

دو عامل مهم در افزایش آمار سرطان

سبک زندگی که امروزه در پیش گرفته ایم، ما را به سمت بیماری خطرناکی به اسم «سرطان» سوق می دهد. این در حالی است که سرطان را می توان یکی از بیماری های کمرشکن برای بیمار و نظام سلامت تلقی کرد.
آن طور که متخصصین سرطان عنوان می‌کنند، بیش از ۴۰ درصد سرطان‌ها قابل پیشگیری هستند. اما، واقعیت این است که در بحث پیشگیری از سرطان‌ها، چندان موفق نبوده‌ایم. وقتی به آمارهای وزارت بهداشت رجوع می‌کنیم، روند رو به افزایش موارد ابتلاء به سرطان‌ها را در سال‌های اخیر شاهد هستیم که می‌تواند زنگ خطری برای نظام سلامت کشور تلقی شود.

دو عامل مهم افزایش سرطان‌ها

سبک زندگی ناسالم، مصرف دخانیات، تغذیه نامناسب از جمله استفاده از غذاهای فرآوری‌شده و فست‌فودها، کاهش فعالیت بدنی و افزایش استرس؛ از عوامل مهم افزایش خطر ابتلاء به سرطان‌ها هستند.
از سوی دیگر، با افزایش سن، خطر ابتلاء به سرطان به دلیل ترکیبی از عوامل، از جمله جهش‌های ژنتیکی انباشته، قرار گرفتن طولانی مدت در معرض مواد سرطان زا و تغییرات مرتبط با افزایش سن در توانایی بدن برای ترمیم و تنظیم رشد سلولی افزایش می‌یابد.
افزایش امید زندگی، تغییر سبک زندگی و آلودگی‌های محیطی از جمله دلایل شیوع این بیماری هستند. بر اساس آخرین آمار ثبت شده در کشور تعداد موارد جدید سرطان‌ها ۱۴۱۶۴۱ مورد بوده که ۴۹ درصد از آنها در زنان و ۵۱ درصد در مردان رخ داده است.
طبق آخرین گزارش‌های رسمی دفتر مدیریت بیماری‌های غیرواگیر وزارت بهداشت، حدود ۱۷۳ مورد ابتلای جدید به این بیماری در هر ۱۰۰.۰۰۰ نفر در طی سال در کشور شناسایی می‌شود. آمار جهان و ایران نشان می‌دهد که در سال‌های اخیر میزان بروز سرطان‌ها در حال افزایش است و در صورت عدم اتخاذ سیاست‌های پیشگیرانه و سبک زندگی سالم، تا ۱۵ سال آینده این ارقام دو برابر خواهند شد.
عوامل ژنتیکی و وراثتی نیز در برخی از انواع سرطان، مانند سرطان پستان و کولورکتال، نقش مهمی دارد.

چرا سرطان در سالمندان روند افزایشی دارد

آن طور که عنوان می‌شود، چند علت در ارتباط با علل افزایش سرطان در سالمندان مطرح است که شامل عوامل ژنتیکی، محیطی، سبک زندگی و تغییرات مرتبط با سن است.
بررسی‌ها نشان می‌دهد، برخی جهش‌های ژنتیکی ارثی می‌توانند خطر ابتلاء به سرطان را افزایش دهند. این جهش‌ها ممکن است در افراد مسن به دلیل تجمع تغییرات ژنتیکی در طول زمان بیشتر باشد. از سوی دیگر، قرار گرفتن طولانی مدت در معرض عوامل محیطی مانند دود تنباکو، تشعشعات، برخی مواد شیمیایی و آلاینده‌ها می‌تواند در ایجاد سرطان نقش داشته باشد. همچنین، انتخاب سبک زندگی ناسالم، از جمله رژیم غذایی نامناسب، عدم فعالیت بدنی، مصرف بیش از حد الکل و چاقی، می‌تواند خطر ابتلاء به سرطان را در سالمندان افزایش دهد. و در نهایت، فرآیند پیری به خودی خود می‌تواند منجر به آسیب سلولی و اختلال در توانایی بدن در ترمیم DNA شود و احتمال ابتلاء به سرطان را افزایش دهد.

سرطان فقط برای سالمندان نیست

شاید، تصور اشتباه درباره سرطان این باشد که فکر کنیم سرطان فقط برای سالمندان است و جوان‌ها را درگیر نمی‌کند. در حالی که کاملاً اشتباه است و متأسفانه در برخی از سرطان‌ها، شاهد ابتلای افراد جوان هستیم. سید محسن رضوی فوق تخصص خون و سرطان، با این بیان این مطلب که ابتلاء به سرطان در جوانان روند افزایشی دارد، گفت: شایع‌ترین سرطان‌های جوانان در کشور ما شامل سرطان‌های خونی حاد ALL و کمتر AML و بعد سرطان‌های خونی مزمن با شیوع کمتر هستند. سرطان‌های کلیه، تومورهای نوروژنیک، لمفوم سارکوم و پستان در جوانان و کودکان نیز دیده می‌شود.

قهرمان جهانیم اما حتی یک باشگاه هم نداریم!

● رییس انجمن فوتبال هفت نفره گفت: با وجود این که قهرمان جهان هستیم اما چون باشگاه فعالی در فوتبال هفت نفره نداریم متاسفانه ۲ سال است که سهمیه جهانی خود را از دست می‌دهیم.

جواد مقدسی در گفت‌وگو با ایسنا، در پاسخ به این پرسش که چه برنامه‌ای برای تیم فوتبال هفت نفره بعد از قهرمانی در مسابقات جهانی اسپانیا دارید، اظهار کرد: در حال حاضر پیگیر برگزاری مسابقات قهرمانی کشور فوتبال هفت نفره مردان در بهمن ماه هستیم که البته سعی داریم برای نخستین بار فوتبال پنج نفره بانوان را نیز پس از برگزاری مسابقات قهرمانی کشور راه اندازی و آن ها را نیز به مسابقات برون مرزی اعزام کنیم.

وی درباره برگزاری اردوی تیم ملی فوتبال هفت نفره مردان گفت: چون مسابقه‌ای نداریم ضرورتی برای برگزاری اردو نیست، البته به دنبال آن هستم که ابتدا با برگزاری مسابقات قهرمانی کشور استعدادهای برتر را شناسایی و بعد از مشخص شدن نفرات اصلی، اردوی تیم ملی را برپا کنیم. به هر صورت قهرمانی کشور فرصت خوبی است تا بازیکنان ضمن محک و ارزیابی خود از نظر بعد فنی نیز خود را آماده نگه دارند تا دچار افت نشوند.

رییس انجمن فوتبال هفت نفره با بیان این که ۲ سال است سهمیه باشگاه‌های جهان را به خاطر نداشتن باشگاه فعال در فوتبال هفت نفره از دست می‌دهیم، تصریح کرد: سال گذشته مسابقات فوتبال هفت نفره باشگاه های جهان در ایتالیا برگزار شد که به دلیل نداشتن هیچ باشگاه فعالی در فوتبال هفت نفره این سهمیه را از دست دادیم. امسال نیز با وجود این که در اسپانیا قهرمان جهان شدیم اما متاسفانه چون هیچ باشگاهی در فوتبال هفت نفره فعالیت نمی کند سال آینده نیز که این مسابقات در اردیبهشت برگزار می‌شود شاید دوباره سهمیه جهانی را از دست بدهیم.

مقدسی ادامه داد: البته با چند باشگاه در این زمینه صحبت کردیم اما هیچ باشگاهی حاضر به تیمداری در فوتبال هفت نفره نیست.

رییس انجمن فوتبال هفت نفره گفت: یکی از مهم‌ترین اولویت‌ها برای ما برگزاری مراسم تجلیل از مدال آوران مسابقات جهانی اسپانیاست، پیگیر این قضیه از سوی وزارت ورزش هستیم تا پاداش آن ها قبل از پایان سال داده شود. بسیاری از این بازیکنان مشکل اشتغال دارند و زندگی خود را با شرایط سختی سپری می‌کنند.

وی در پایان خاطرنشان کرد: در حال حاضر ۱۳ بازیکن بیکار داریم که امیدوارم طبق قولی که حسینی رییس سازمان بهزیستی برای استخدام این بازیکنان در ارگان‌ها و سازمان‌های مختلف داده است زودتر مشکل اشتغال این بازیکنان حل شود.

رییس انجمن فوتبال هفت نفره با بیان این که ۲ سال است سهمیه باشگاه‌های جهان را به خاطر نداشتن باشگاه فعال در فوتبال هفت نفره از دست می‌دهیم، تصریح کرد: سال گذشته مسابقات فوتبال هفت نفره باشگاه های جهان در ایتالیا برگزار شد که به دلیل نداشتن هیچ باشگاه فعالی در فوتبال هفت نفره این سهمیه را از دست دادیم.

پارالمپیک پاریس را به ناحق از دست دادم

ملی پوش پاراکانو گفت: از پارالمپیک پاریس تاکنون به جدیت تمرین می‌کنم تا در مسابقات آینده بهترین عملکرد را داشته باشم.

اسلام جاهدی در گفت وگو با ایسنا، اظهار کرد: وقتی به ناحق از حضور در بازی‌های پارالمپیک پاریس حذف شدم از همان زمان تاکنون تمریناتم را با جدیت در فاز استقامت پیگیری کردم و اکنون آماده تر از زمانی هستم که می‌خواستم به پاریس اعزام شوم. البته با همکاری و هماهنگی فدراسیون قایقرانی به صورت غیرمتمرکز در بندرعباس تمرین می‌کنم و با برنامه تمرینی که خودم آن را طراحی می‌کنم از نظر بدنی در بهترین شرایط ممکن قرار دارم.

وی یکی از برنامه‌های خود را شرکت در مسابقات قهرمانی آسیا و قهرمانی جهان در سال آینده عنوان کرد و گفت: تا پایان سال تمریناتم در فاز استقامت خواهد بود و سپس از سال جدید براساس برنامه تمرینی که طراحی کرده‌ام کم کم وارد فاز سرعت و رکوردگیری خواهم شد، تلاشم بر این است که بتوانم در هر دو رویداد بهترین عملکرد را داشته باشم و مدال کسب کنم.

ملی‌پوش پاراکانو تصریح کرد: با توجه به این که پاراکانو یک رشته پارالمپیکی است اما نمی‌دانم چرا در بازی‌های پاراآسیایی ناگویا ژاپن حضور ندارد، امیدوارم با تلاش‌هایی که برای بازگشت این رشته به بازی‌های پاراآسیایی در حال انجام است شاهد حضور پاراکانو در بازی‌های پاراآسیایی باشیم تا مصمم‌تر از قبل برای کسب مدال در این بازی‌ها تلاش کنیم.

جاهدی افزود: دوره قبل کمیته ملی پارالمپیک برای اعزام ورزشکاران به پارالمپیک پاریس تاکید بر سیاست کیفی گرایی داشت که دیدیم چقدر این سیاست جواب داد. این دوره سعی دارم با ارتقای رکوردم و کسب بهترین نتیجه در مسابقات کسب سهمیه، ابتدا سهمیه پارالمپیک لس آنجلس را کسب کنم و سپس بدون هیچ حرف و حدیثی حضورم را در پارالمپیک مسجل کنم.

ملی‌پوش پاراکانو در پایان افزود: امیدوارم با حضور دنیامالی که از جنس ورزش است بعد از این حق هیچ ورشکاری پایمال نشود.

«خزانه‌داری» که مدیر تیم‌های ملی شد؛ «شمشیربازی» تخصص نمی‌خواهد؟

انتصاب جدید در فدراسیون شمشیربازی اگرچه بعد از سال‌ها جای خالی «مدیر تیم های ملی» را پر کرده اما با توجه به «غیرمتخصص» بودن فرد انتصابی بعید است نتیجه لازم را به همراه داشته باشد.

علیرضا پورسلمان رئیس فدراسیون شمشیربازی درست بعد از صحبت های محمد رهبری مربی تیم ملی اسلحه سابر که پرده از اختلاف و نفاق در این تیم برداشت، اقدام به دو انتصاب متوالی در مجموعه خود کرد. به نظر می رسد این انتصاب های پی در پی و بی سابقه در دوره پورسلمان، در راستای مدیریت حواشی، کنترل آنها و تشدید نشدن‌شان باشد اما بعید است نتیجه لازم و دلخواه در این زمینه حاصل شود.

اولین انتصاب پورسلمان مربوط به محسن وحدانی بود که با حفظ سمت به عنوان دبیر فدراسیون، سخنگوی این فدراسیون هم شد. این برای نخستین بار است که فدراسیون شمشیربازی صاحب سخنگو می شود. اتفاقا به این انتصاب انتقادی وارد نیست و چه بسا دو مسئولیت همزمان وی (وحدانی) بی ارتباط با یکدیگر هم نباشد اما انتصاب دوم، درستی و به جا بودن تصمیم رئیس را شبهه دار کرده است.

دومین انتصاب رئیس فدراسیون شمشیربازی یک روز پس از اولین انتصاب و برای تعیین مدیر تیم های ملی انجام شد. این مسئولیت به فردی به نام محمد عبدی سپرده شد؛ کسی که عمر حضورش در میان شمشیربازان به یک سال هم نرسیده اما حالا مسئولیت مهمی را عهده دار شده که از سال ها پیش جای آن در شمشیربازی خالی است.

پیش از این عبدالرضا میرشفیعی مدیر تیم های ملی شمشیربازی بود. وی در دوره ریاست فضل الله باقرزاده این مسئولیت را بر عهده داشت. همکاری او با فدراسیون شمشیربازی اما به دو سال پایانی ریاست باقرزاده نرسید. بعد از آن رئیس پیشین فدراسیون شمشیربازی انتخاب دیگری برای مدیریت تیم های ملی نداشت.

علیرضا پورسلمان هم بعد از ورود به فدراسیون شمشیربازی نسبت به این مهم بی توجه بود. حالا هم که او بعد از دو سال به فکر پُر کردن جای خالی پست مهم مدیریت تیم های ملی

افتاده، گزینه ای را برای آن انتخاب کرده که هیچ پیشینه فنی و غیر فنی از شمشیربازی ندارد به جز مسائل مالی مربوط به این رشته! مدیر فنی مسئول نظارت بر عملکرد همه جانبه ورزشکاران و حتی مربیان ملی است که می تواند با تجزیه و تحلیل به موقع شرایط، تعیین استراتژی و انجام هماهنگی های لازم نقش موثر و پیشرویی در پیگیری بدون حرف و حدیث برنامه تیم های ملی و ایجاد فاصله میان آنها و حواشی داشته باشد. بنابراین عرف و درست این است یک فرد خاک خورده و فنی در هر رشته ای مدیر تیم های ملی شود تا به عنوان بزرگ تر و سرد و گرم چشیده، عمل به موقع و حرف برش دار داشته باشد.

حال آنکه مدیر جدید تیم های ملی شمشیربازی فاقد چنین اعتبار و جایگاهی است. محمد عبدی کمتر از یک سال پیش به عنوان خزانه دار وارد فدراسیون شمشیربازی شد. او که گفته می شود از دوستان نزدیک پورسلمان است، حتی در اولین سفر تیم ملی اسلحه سابر بعد از المپیک (جام جهانی الجزایر) هم تیم اعزامی را به عنوان سرپرست همراهی کرد و حالا هم مشخص نیست بر چه مبنایی باید بدون تخصص و تجربه، به عنوان مدیر تیم های ملی کنار ملی پوشان شمشیربازی باشد.

پرسش فنی این است که رئیس فدراسیون چه توان مدیریتی در خزانه دار خود دیده که مسئولیت همزمان دیگری را هم به او سپرده آنهم به این مهمی. بعید به نظر می رسد که با ورود او «جنگ شمشیر در بازی خطرناک» ختم به خیر شود.

این نخستین تصمیم رئیس فدراسیون شمشیربازی نیست که مورد انتقاد قرار می گیرد کما اینکه پیش از این هم در تصمیم گیری برای معرفی کریستین بائو به عنوان مربی تیم ملی اسلحه سابر و حضور او کنار تیم ملی در المپیک که در نهایت هم به نتیجه نرسید، انتقاداتی را متوجه خود کرده بود و بعد هم این انتقادات را با تعلل در تعیین تکلیف سرمربی این تیم ادامه داد و در نهایت هم دست به انتخابی زد که به خاطر یک خداحافظی ناگهانی و ورود بی تجربه به عرصه مربیگری ملی، خالی از انتقاد نبود.

حالا هم رئیس فدراسیون شمشیربازی که پیش از این شائبه فامیل بازی در مورد او مطرح بود به واسطه انتخاب دوست و خزانه دارش به عنوان مدیر تیم های ملی، نشان داد که تمایل زیادی به استفاده از افراد متخصص ندارد. مسیری که به نظر می رسد انتهایش برای شمشیربازی خوش نخواهد بود.

خبر

رشیدی: چه کسی «جمعه» را به استقلال آورده است؟

پیشکسوت تیم فوتبال استقلال می‌گوید نباید موسیمانه را مقصر شکست برابر شمس‌آذر بدانیم.

منصور رشیدی درباره شکست یک بر صفر استقلال برابر شمس‌آذر در هفته شانزدهم لیگ برتر و سقوط این تیم به رده یازدهم جدول اظهار کرد: به نظرم در این بازی شمس‌آذر خوب بازی کرد و با بازیکنان جوانش ۹۰ دقیقه جنگید و خیلی بهتر از استقلال بودند. البته فروزان بین آنها عمکرد بهتری داشت. طبق معمول استقلال هم خوب بازی نکرد. یکی دو بازی بهتر بودند و ما گفتیم دفاع این تیم بهتر خواهد شد اما اینطور نبود.

وی افزود: درست است که استقلال کمبود بازیکن دارد و موسیمانه مقصر شکست برابر شمس‌آذر نیست. استقلال نیاز به بازیکن دارد. هم در خط دفاع و هم در خط هافبک نیاز به بازیکن دارد. نمی‌دانم این مسعود جمعه را از کجا آورده‌اند؟ او با رمضانی و بلانکو چه فرقی دارد؟ این بازیکن اصلا گلزن و سر زن نیست و صفر را با صفر عوض کرده‌اند. اصلا باید پرسید چه کسی این بازیکن را آورده است؟ فقط می‌گفتند او بازیکن آفریقایی است و قد بلندی دارد. باز بلانکو جنگندگی داشت اما جمعه جنگندگی ندارد. باید پرسید قرارداد این بازیکن چقدر است؟

او در بخش دیگری از صحبت‌های خود گفت: مدیران باشگاه به تازگی تغییر کرده‌اند و ما خوشحالیم که آقای نظری‌جویباری مدیرعامل شده است. او واقعا استقلالی است و همه تمرکزش را روی استقلال گذاشته است. الان باید موسیمانه حمایت شود چون دستش خالی است. سه سال قبل بازیکنی چون قایدی در خط حمله بود اما الان به جای آنها چه بازیکنانی آورده‌اند؟ تیم ما از نظر بازیکن و قدرت بدنی ضعیف است. بازیکنان خوب رفته‌اند و جایگزین خوب نیامده است. بازیکنانی چون علی کریمی همه کاره زمین بودند اما جایگزین مناسبی در این سال‌ها به استقلال نیامده است.

رشیدی در ادامه گفت: در بازی برابر شمس‌آذر هیچ کدام از بازیکنان استقلال در حد نمره یک هم نبودند. یعنی اگر از یک تا ۲۰ نمره بدهیم، یک هم نمی‌دهم. موسیمانه رامین رضاییان را دقیقه ۸۰ به زمین آورد اما به هر حال بازیکنان عملکرد خوبی نداشتند.

او درباره رتبه یازدهم استقلال هم گفت: اگر استقلال بتواند جزو چهار تیم صدر جدول قرار بگیرد یا سهمیه بگیرد شاهکار کرده است. استقلال برای اینکه به رتبه تک رقمی برسد کار سختی پیش رو دارد. با این بازی‌هایی که می‌بینیم و هفته به هفته هم نتایج بدتر می‌شود و بعید می‌دانم استقلال حتی بتواند سهمیه آسیا بگیرد.

مشکلات استقلال برای گرفتن مجوز باشگاهی

جلسه اعضای هیئت بدوی و استیناف مجوز باشگاهی با مدیرعامل و مدیران اجرایی و مالی باشگاه استقلال تهران برگزار شد.

به گزارش خبرگزاری مهر و به نقل از سایت فدراسیون فوتبال، جلسه اعضای هیئت بدوی و استیناف مجوز باشگاهی صبح امروز سه شنبه دوم بهمن در سالن روابط عمومی فدراسیون فوتبال و با حضور نظری جویباری، مدیرعامل و مدیران اجرایی باشگاه استقلال تهران برگزار شد.

در این جلسه ابتدا مصطفی زارعی، مدیر مجوز باشگاهی فدراسیون گزارشی از وضعیت باشگاه در معیارهای زیرساخت و ورزشی ارائه داده و سپس مشکلات صورت‌های مالی حسابرسی شده باشگاه مورد بررسی قرار گرفت و اعضا به بحث و تبادل نظر در این زمینه پرداختند.

زیان انباشته متوالی عدم توانایی شرکت در خلق پول از فعالیت‌های عملیاتی، فقدان کنترل‌های داخلی، عدم وجود کمیته حسابرسی در باشگاه، عدم شفافیت در مالیات و بیمه، عدم رعایت قوانین تجارت، بدهی به بازیکنان و کادر فنی از مهم‌ترین موضوعات مورد بررسی در این جلسه بود و مقرر شد باشگاه برای رفع مشکلات فوق برنامه‌ریزی کنند.

سال بیست و هشتم ▪ شماره ۲۹۴۹ ▪ چهارشنبه ۳ بهمن ماه ۱۴۰۳ ▪ ۲۱ رجب ۱۴۴۶ ▪ ۲۲ ژانویه ۲۰۲۵ ▪ ۸ صفحه ▪ ۵۰۰۰ تومان

جویبار

مازندران - گیلان - گلستان

روزنامه سیاسی، اجتماعی و فرهنگی شمال ایران

- **صاحب امتیاز:** موسسه فرهنگی هنری چشمه توسعه آفاق دانش
- **مدیر مسئول:** ناهید شیرزاد
- **آدرس:** ساری-بلوار پاسداران-روبروی بیمارستان بوعلی سینا-کوچه شهید رضایی-پلاک ۶۱
- **تلفکس:** ۳۳۳۴۰۷۹۷-۰۱۱
- **چاپ:** تکتم
- **طراح:** زهرا اسدی راد

حروفچینی: موسسه فرهنگی هنری چشمه توسعه آفاق دانش

۱۴ هزار مترمربع اراضی کشاورزی تنکابن رفع تصرف شد

فرمانده انتظامی مازندران از رفع تصرف ۱۴ هزار مترمربع اراضی کشاورزی تنکابن خبر داد.

سردار حسن مفخمی شهرستانی گفت: در پی تغییر کاربری اراضی زراعی از سوی افرادی سودجو در شهرستان تنکابن، موضوع در دستور کار مأموران پلیس قرار گرفت. وی از شناسایی زمین‌های زراعی که در حال ساخت و ساز غیرقانونی در آن بوده‌اند خبر داد و افزود: پس از هماهنگی قضائی و با همکاری نماینده اداره منابع طبیعی تنکابن در یک اقدام عملیاتی خلع ید انجام و تحویل منابع طبیعی شد.

فرمانده انتظامی استان مازندران از رهاسازی ۱۴ هزار متر از اراضی زراعی شهرستان تنکابن در این عملیات خبر داد و گفت: کارشناسان ارزش زمین‌های رهاسازی شده طی این عملیات را بالغ بر ۹۰۰ میلیارد ریال عنوان کردند.

خوب که فکرش را می‌کنم می‌بینم همه‌ی ما در تمام عمرمان بچه‌هایی هستیم که به اسباب بازی‌هایمان دل خوش کرده‌ایم و وای به روزی که دلخوشی‌هایمان را از ما می‌گیرند، یا نمی‌گذارند به دلخوشی‌هایمان برسیم. (رمان سووشون - صفحه ۶۷)

سووشون
سیمین دانشور

براساس رتبه‌بندی معتبر سازمان مدیریت صنعتی ایران؛

بانک رفاه کارگران برترین بانک ایران شد

■ بانک رفاه کارگران در تداوم روند توسعه‌ای خود در سال‌های اخیر، موفق به کسب عنوان شرکت پیشرو و رتبه اول در بین بانک های کشور و رتبه سوم در بین ۵۰۰ شرکت برتر کشور شد.

بر اساس نتایج بیست‌وهفتمین رتبه‌بندی ۵۰۰ شرکت بزرگ کشور در سال ۱۴۰۳ که از سوی سازمان مدیریت صنعتی انجام شد، بانک رفاه کارگران در مجموع ۳۵ شاخص تعیین شده، با کسب رتبه نخست در صدر شبکه بانکی قرار گرفت.

گفتنی است در سال گذشته و بر اساس ارزیابی این سازمان، بانک رفاه کارگران در بین ۵۰۰ شرکت برتر، رتبه هفتم، در بین شبکه بانکی رتبه دوم و از حیث بهره‌وری نیز رتبه دهم را کسب کرده بود که در سال جاری با عملکرد بسیار مطلوب خود موفق به کسب عنوان شرکت پیشرو و ارتقا جایگاه خود به مقام اول شبکه بانکی و رتبه سوم در بین تمامی ۵۰۰ شرکت برتر کشور شد.

«باقری» سکان منابع طبیعی مازندران را در دست گرفت

بلاتکلیفی ۸ ماهه اداره‌کل منابع طبیعی مازندران منطقه ساری پایان یافت و این سازمان مدیرکل خود را شناخت.

علی باقری جامخانه که از مدیران منابع طبیعی است، سکان این اداره‌کل را در دست گرفت و معارفه‌اش انجام شد.

معارفه مدیرکل جدید منابع طبیعی مازندران - ساری، با حضور شعبانیان معاون سازمان منابع طبیعی و آبخیزداری کشور و میرعماد مدیرکل حوزه ریاست این سازمان انجام شد.

باقری که حدود ۲۹ سال در سازمان منابع طبیعی مسئولیت‌های مختلفی داشته، دارای مدرک تحصیلی کارشناسی ارشد مهندسی منابع طبیعی و از جانبازان دوران دفاع مقدس است.

وی تاکنون مسئولیت‌هایی همچون رئیس ادارات منابع طبیعی شهرستان‌های نکا و بهشهر، رئیس بازرسی منطقه ۳ سازمان منابع طبیعی و آبخیزداری کشور، معاون یگان حفاظت منابع طبیعی مازندران، رئیس اداره آموزش، ترویج و مشارکت‌های مردمی منابع طبیعی مازندران و رئیس بازرسی اداره‌کل منابع طبیعی مازندران را برعهده داشته است.وی بنیانگذار و طراح تشکیلات حفاظت در اجرای طرح‌های منابع طبیعی شمال کشور بوده و چند دوره بعنوان مدیر نمونه دستگاه اجرایی شرق مازندران معرفی شد.

پس از عزل سیدعلی علوی مدیرکل پیشین منابع طبیعی مازندران - ساری، در اوایل خردادماه امسال، موسی مقیمی‌مهر سرپرستی این اداره‌کل را طی ۸ ماه گذشته برعهده داشته است.

نوبت دوم

« آگهي مزايده عمومي »

تجدید مزایده عمومی(تفکیک زباله)

۱- شهرداری جویبار در نظر دارد بند به استاند بند ج ماده ۴ آئین نامه مالی شهرداریها و همچنین بند ۱ مصوبه ۱۵۲ شورای اسلامی شهر جویبارنسبت به واگذاری و جمع آوری مواد بازیافتی زمین زباله شهرداری (تفکیک زباله در مقصد) از طریق مزایده عمومی (سامانه ستاد)با قیمت پایه کارشناسی به افراد واجد شرایط واگذار نمائید تا مواد بازیافتی را بازیافت نمایند.

- مهلت دریافت اسناد ۱۴۰۳/۱۰/۰۳ لغایت ۱۴۰۳/۱۰/۰۸
- مهلت ارائه اسناد از ۱۴۰۳/۱۰/۰۹ لغایت ۱۴۰۳/۱۰/۱۹
- بازگشائی رأس ساعت ۱۴ روز شنبه ۱۴۰۳/۱۰/۲۰
- شهرداری در رد یا قبول یک یا کلیه پیشنهادات مختارو مجاز است .
- سایر اطلاعات در اسناد مزائده درج میگردد

شناسه آگهی : ۱۸۶۶۴۵۶

رمضان سیفي جويباري - شهردار جويبار

گزارش

شیرابه؛ جاری در رودخانه تلار

در پی انتشار ویدئویی در فضای مجازی که نشان می‌داد دو دستگاه لودر در حال تخریب دیواره خاکی استخر شیرابه‌های سایت دفن زباله قائم‌شهر هستند و ده‌ها هزار لیتر شیرابه مستقیماً وارد رودخانه تلار می‌شود، نگرانی‌های بسیاری در میان مردم و مسئولان محلی برانگیخته شد.

به گزارش جویبار، رودخانه تلار یکی از منابع آبی اصلی برای آبیاری باغ‌ها و زمین‌های کشاورزی در سه شهرستان قائم‌شهر، سیمرغ و بابلسر است که آلودگی آب آن به طور مستقیم بر محصولات باغی و کشاورزی حاشیه‌اش در این سه شهرستان مؤثر است.

نگرانی‌های ناتمام شهروندان از وضعیت زباله

طاهره محمدی از اهالی ساکن در محدوده سایت زباله قائم‌شهر درباره ورود شیرابه زباله به رودخانه تلار می‌گوید: وقتی ویدئو را دیدم، شوکه شدم. رودخانه تلار سال‌هاست که به دلیل زباله و آلودگی در حال نابودی است و این اتفاق مانند تیر خلاصی برای محیط زیست منطقه بود. ما به شهرداری و مسئولان اعتماد کرده بودیم که این معضل را حل کنند، اما حالا می‌بینیم که خودشان باعث تشدید مشکل شده‌اند. نگران آینده فرزندانمان هستیم. چه آبی بنوشند؛ وقتی این آلودگی وارد منابع آبی شود؟

علی احمدی که به شغل کشاورزی مشغول است در این باره به ایسنا، اظهار می‌کند: من و بسیاری از کشاورزان در پایین‌دست رودخانه زندگی و کار می‌کنیم. شیرابه زباله به‌طور مستقیم به زمین‌های کشاورزی ما آسیب می‌زند. همین حالا هم رودخانه از فاضلاب پر شده و این حادثه به‌کلی خاک ما را آلوده‌تر می‌کند. از مسئولان می‌خواهیم به‌جای وعده‌های بی‌پایان، کاری عملی انجام دهند.

سارا ذبیحی دانشجو محیط زیست است و در گفت‌وگویی با ایسنا، می‌گوید: چندین سال است که در دانشگاه درباره تأثیرات شیرابه زباله و آلودگی‌های زیست‌محیطی مطالعه می‌کنم. رها کردن این حجم از شیرابه در رودخانه، نه تنها سلامت محیط زیست بلکه سلامت انسان‌ها را به خطر می‌اندازد. ما انتظار داشتیم با پیشرفت فناوری، مشکلات محیط زیستی کمتر شود، گویا حتی اصول اولیه مدیریت زباله هم رعایت نمی‌شود. هرچند موضوع تفکیک و کاهش تولید زباله باید به طور جدی‌تری فرهنگ سازی‌شود

سیامک رضایی یکی از کسبه‌های قائمشهر هم و در باره موضوع زباله می‌گوید: این موضوع فقط مسئله محیط زیست نیست؛ گردشگری هم به خطر افتاده است. رودخانه تلار یکی از جاذبه‌های طبیعی شهر ما بود، اما حالا دیگر نمی‌توان آن را دیدنی دانست. وقتی طبیعت نابود شود، درآمد محلی هم از بین می‌رود. ما از مسئولان می‌خواهیم فکری جدی و فوری کنند.

این نظرات نشان‌دهنده عمق نگرانی مردم قائم‌شهر درباره پیامدهای زیست‌محیطی و اجتماعی این حادثه است. شهروندان خواستار اقدام فوری و پاسخگویی شفاف از سوی مسئولان هستند.

به گزارش ایسنا، در شهرستان قائم شهر روزانه ۲۰۰ تن زباله در محل سایت پسماند دپو می‌شود و تکمیل پروژه تصفیه خانه شیرابه زباله، نیاز ضروری در رفع این معضل چندین ساله است.

بدتر از بد

حسینعلی ابراهیمی کارنامی، مدیرکل حفاظت محیط زیست مازندران نیز در گفت‌وگویی در واکنش به اقدام شهرداری قائم‌شهر در رهاسازی شیرابه زباله به رودخانه تلار، این عمل را شدیداً محکوم کرد و آن را «بدتر از بد» دانست.

وی افزود: که این اقدام نه تنها وضعیت را بهبود نمی‌بخشد، بلکه مشکلات را تشدید می‌کند.

مدیرکل محیط زیست مازندران تأکید کرد: که شهرداری به وظایف خود عمل نکرده و در این زمینه بی‌توجه است.

وی با اشاره به مشکلات متعدد موجود در سایت زباله قائم‌شهر که از خردادماه سال جاری شروع شده و همچنان ادامه دارد، گفت: در بازدیدهایی که همراه با دادستان مرکز استان و شهردار از این سایت داشتیم، وضعیت به وضوح نشان‌دهنده اشتباهات و کوتاهی‌های شهرداری بود. حق با مردم است و شهرداری نتوانسته است وظایف خود را به درستی انجام دهد.

ابراهیمی افزود: با وجود پیگیری‌های متعدد و شکایات رسمی، همچنان هیچ راه‌حلی برای مدیریت این بحران ارائه نشده است.